南華日報

本報創刊於民國十九年一月一日

今日出紙兩大張

零售每份二仙

（第三二〇八號）

集孫中山先生字

South China Daily News
49, Hollywood Road
HONG KONG
P O Box 369

香港荷里活道四十九號

督印　鄒修滿

電話：弍五六一一
電報掛號：有線電：五四七八　無線電：九八五零
郵局信箱第三六九號

報費	
本港	每份零售弍仙　每月暫收四毫　全年暫收四元
國內	每月壹元　全年拾二元二毫（郵費在內）
國外	每月一元九毫　全年弍拾弍元（郵費在內）

香港政府特准掛號新聞紙類第一三六號

中國圖書印刷公司承印

代論　拖

華嚴

一言而喪邦有諸？曰：有之，拖。

九一八以前，中日懸案沒有勇氣來解決，決裂麼？估計自己力量，實在不敢；妥協麼？顧慮所謂國際觀感，所謂國內空氣，又實在不敢。那有什麼法子呢？拖。

九一八以後，及至蔣先生辭職了，一篇告國民書，說來說去，他的辦法仍然不出一。淞滬停戰協定，塘沽停戰協定，當時的行政院長汪先生有意思作進一步的解決了，然而左牽右掣，仍然不免於拖下去。

五全大會以後，蔣先生復任行政院長，二十五年那整整的一年之內，關於三原則，說是承認又不是，說是不承認又不是，看了當時的外交部長張羣先生和日本大使川樾先生的談話紀錄，真真拖得有聲有色！一般人不去追求日本所以不出於決裂的原因，見這樣的拖法居然的拖了一年，不免搖頭晃腦的以為拖之一字果然有無窮妙用。加之以這一年中，成都事件，北海事件都淡淡的過去，一般人更以為拖之一字是不二法門，無上法門；不但淞滬停戰協定，塘沽停戰協定，當時不能懂得用拖字訣，以至於此（！）尤其所謂何梅協定，當時如果懂得用拖字訣，包你比成都事件北海事件還要輕描淡寫的便可以過去（！）說來可憐，拖字訣從此便變了質了。在采用拖字訣的當初，原是出　，後來則一變。所以當初用拖字訣的時候，還有些小心謹慎的，到後來則越用越大胆起來了。二十六年五月間，中央紀念週談話會裏對於日本經濟調查團的態度，覃振先生站起來說：『日本就算有天大的要求，原是試試的，你理他，你便上當了；你不理他，他只好沒精打采的回去。』大家稱歎以為至當不易。張繼先生更站起來說：『日本上天開價，原準備我們落地還錢，這一回要拿去年成都事件北海事件的態度來應付他，切不可又上何梅協定那樣的惡當。』汪先生站起來說：『不要說何梅協定，說汪梅協定罷！因為那時候兄弟是行政院長，應該由兄弟負責的』。於是乎經濟調查團果然沒精打采的回去了，而蘆溝橋事變也就爆發了！

在蘆溝橋事變的當初，以此之故，他要借這事件大出風頭，恰巧有廬山談話會，他便就談話會中宣布這是最後關頭。詫異得很，這樣關係國家民族生死存亡的和戰大計，蔣先生何以不先回到南京，召集中央會議，按著報告討論決議各種法定程序，使這和戰大計成為國家的決定，不是個人的決定？

宣布，除此之外，還有一個原因，就是使用他的老法子；但這一回如此的輕率決定而拖，他以為這一回定然不會決裂的，如去年的北海事件成都事件一樣，落得大出風頭。就近可得談話會中諸名流一致拍掌，何況共產黨聽得還稱贊他能實踐西安的諾言呢！這便是中日戰事一發不可收拾的最大原因。

抗戰以前，對日交涉以拖為本，如上所述：及全抗戰以後，由交涉手段變為戰爭手段了，可有什麼戰畧戰術呢？說來可憐，仍然是拖。

蘆溝橋事件原是限於北方的，吾國兵力不敷，卽使抗戰，限於北方，未為非策；然而當時卻要『全面抗戰』，一定要使蘆溝橋事件延長而為上海虹橋事件，為什麼呢？中國的幅員了不得的大，全面抗戰，可使日本兵力不敷分配。以後焦土戰游擊戰的理論都是從此出發的。因為中國的幅員了不得的大，所以土地焦了一塊又是一塊，蠻不在乎；因為中國的幅員了不得的大，所以游來游去，更蠻不在乎。除了『全面抗戰』之外，還有一個名詞是『長期抗戰』。全面抗戰是空間的拖，長期抗戰是時間的拖。因為中國的幅員了不得的大，會說出以『空間換時間』的妙語來。上下四旁曰宇，古往今來曰宙，空間是有盡的，時間是無盡的，他們卻妙想天開的想拿空間來換時間。假使孟子復生，定然點頭微笑道：『惡之拖者也』！張羣先生概乎言之：『鬼差陰錯打起來，拖泥帶水打下去』。何止拖泥帶水而已，這樣拖法，會把整個中國拖得如泥牛入海，無影無踪。

去年十月，廣州失陷，武漢繼之，國民參政會第二次開會，許多參政員如周炳琳先生等，對於和戰前途都有重新檢討的熱烈表示；接着長沙不戰焦土，更引起許多人的憤慨與悲痛。汪看出了日本無意再大用兵，這　他的拖的老主意，可說是正中下懷，所以十二月九日，縱然汪先生等已知道近衛將有聲明，力勸宜乘此機會結束戰事，恢復和平，。十二月十二日舉行紀念週並紀念西安事變，在行營招集中央委員及文官簡任以上武官少將以上，請出國民政府主席林先生做主席，蔣先生自己做報告，大聲的說：『以前十八個月丟了九省，以後十八年不再丟一省；以前五個中國兵打一個日本兵，以後一個中國兵打五個日本兵』。從此之後，今日說總反攻，明日說總反攻，明知日本除飛機轟炸外，不會有軍隊來，南昌既，可不是又一省了？總而言之，自今年正月以迄於今，難怪他『抗戰到底』『最後勝利』格外叫得震天響了。忽然的日本統一軍權的消息來了，方纔嚇了一跳，然而江山易改，本性難移，大約不會有其他什麼應付的。

拖之一字，使中國不能和，不能戰。以前使中國不能和，而又不能戰；如今使中國不能戰，而又不能和。中國地雖大，人雖衆，禁不得這樣拖下去的。

國產標準
小型球
全國選用

大批運到，優待小型球協會，九龍小型球總會，小型球聯會會友，及兒童游樂場註冊之球隊，照原價概收八折，并承代造小型球球門，球網，球衣，旗幟等，歡迎各小型球球會會友參觀，香港區各小型球球會，如欲購國產標準小型球，可往灣仔水渠街同義研究會購買，或去函九龍華興書局或去電話九龍旺角上海街李子飛跌打醫生醫務所（電話五六一零七號）通知，本書局經理當即派伴將小型球按地址送上，概不另收送費，參加第三屆德權鼎聯賽之球隊，已全數購用，盼各球會球友，皆採用國貨標準小型球，常備港九學校教科書，選售優等文房用品，及排球籃球等。

華興書局　九龍旺角上海街門牌四百九十六

經理　雷少明

美國製造

白■藥王

轟天雷

根治白濁最快

一服見功
兩服全愈
三服斷尾
永無服法
陸服庄五元
一服庄一元
減收五折
到處藥房有售

上海安芬氏專治
鷄眼與及硬皮藥水
每樽四毫　暫收弍毫
各藥房均有售

芝蘭香口膠
錫紙包庄
—ADAMS—

特點：此香口膠係用珍貴原料配製且含維他命ABCD甚富兒童時時嚼之尤為合宜香味有薄荷果汁甘草丁香等味

功用：提神醒腦開胃消滯止渴生津清潔口氣交際跳舞不可不備

衛生：此膠裝璜乃最近新發明者不獨用特製錫紙包裝且外加封玻璃紙能保存香味及免天氣潮濕歷久不變對于衛生安全可靠

注意：凡購買芝蘭香口膠希請認明錫紙包裝若無錫紙包裝請勿購買

各大公司藥房糖果店冰室均有發售

美國製造

希特勒在但澤演講 暗示企圖結束戰事

圖重建波蘭緩衝國打開相安局面 一面強調準備久戰應用秘密武器

（路透社十九日但澤電）希特勒今日抵此出席歡迎會、首由但澤領袖霍士打致歡迎詞、繼由希氏致答詞、謂余今將有幾緣在此與汝等相見、余甚快慰、但澤今已歸回德國矣、（希氏言至此乃與霍士打握手）、全德國之人民及汝等均能見此解放之大時代、不特汝等心感愉快、全德國人民亦感愉快也、上次歐洲大戰、爲歷次戰爭中之最無意義者、戰後之結果、但澤市被犧牲、參與戰爭者俱其蒙害、實無何戰爭之目的者、而祇希望將來恢復和平、解除德國之一切痛苦耳、凡爾賽和約係協約國強德國接納者、當時鼓動戰爭者不特不能解決一問題、反造成無數之新問題、德人民被人踐踏必再起而實行解決此等新糾紛者、只係時間問題耳、德國人民有八千二百萬、聯合在一起居住者、無論挑戰者對德國民族如何不滿、究竟德國民族之生存係事實、不容抹煞、但凡爾賽和約忽視此八千二百萬之德民族也、波蘭岸非係一民主國、其大多數人民被上層階級所壓迫、故余欲爲波蘭謀解決其自身問題、余曾以口頭向波蘭當權者提議、彼等以爲余之提案太苛刻、余遂邀就波蘭之經濟的要求、而祇求但澤之德國化、余所爲者、目的係救濟波蘭兩國之人民、以免除其他苦難、余於本年春間重提此項要求、將但澤歸回德國、而又容許德國建一公路、經過波蘭郎郭、乃又被波蘭政府拒絕、但許多德國人反爲稱决、因彼等認爲對波蘭太讓步也、波蘭拒絕余之要求、更進一步實行軍事動員、其後對德國人又施行大恐怖、余曾邀約波蘭外長柏克來柏林訪余、但柏克亦未應約、今果尋機會與德國開戰、余屢次警告丘吉爾、艾登、谷巴等、但反被嘲笑、今日此等人物則冀東歐之局面、非祇係波蘭問題、而係德國問題、余須直接與波蘭談判、但波蘭不肯派代表來與德國談判也、德軍侵入波蘭之後、墨索里尼出而調停、當時和平尚有希望、法國亦允肯、但英國拒絕、反而向德國提出兩小時之哀的美敦書、波蘭求戰得戰、又煽惑波蘭、謂阻截德軍或擊退德軍、係屬不難之事、但波蘭經過十八日之戰爭、余今在此演說、而吾等之軍隊現已開到波蘭之邑拉士特里部夫士克及勞夫一帶、且再向南進逼、現時又有許多波蘭軍被俘虜、截至昨晨止、波軍俘虜有式萬、昨夜增至伍萬、今日增至七萬、余相信其餘之殘破波軍、在此數星期內、非投降則被殲潰、「余曾命令空軍切勿炸擊非軍事目標、余希望東西兩方之敵人將來勿利用德空軍之約制行爲、吾人將以一眼還一眼、但將以五個炸彈答覆一個炸彈、余又曾命令前方德國軍隊、尊守戰爭之文明規律、但倘西方之敵人不守戰爭之文明規律者、則更當甘須受司樂之報復也、吾人以十八日之時期擊敗波軍、今吾人希望能以合理之方法以重建波蘭之地位、使各方面可以相忍、蘇聯軍隊今已開入烏克蘭及白俄地城、以保護蘇聯之權利、關於德蘇關係問題、余以爲德蘇兩國決不爲西方民主國之利益計而起戰爭、英法兩國紳士們是否須生意此點耶、德蘇兩國將來乃各保持自身之最高利益計、蘇聯乃係布爾雪維克主義之蘇聯、德國乃係國家社會主義之德國、德蘇兩國本身之最高利益、必須互相諒解、此兩國將永不因西方民主國之利益而起戰爭、英國本應歡迎德蘇兩國之調協、因德蘇調協則英國毋庸憂慮德國之無限制膨脹、德蘇兩國俱願保證將來波蘭永不從據凡爾賽和約所定之方式而復起也、波蘭將來之政治地位如何、德蘇兩國當爲關心、故此兩國將必在波蘭造成良好之環境、以減輕東歐時局之嚴重性、倘西方之民主國不容許吾等之重建波蘭、又倘英國決心戰爭三年四年或八年者、吾人亦必予英國以適當之答復也、吾人對英法兩國無戰爭之目的、余曾力謀維持西歐諸國間之和平及友誼關係、余又曾極力謀解決薩爾區以避免戰爭及防止挑撥戰爭之宣傳、尚英國繼續戰爭者、則英國須然有與德國戰之決心也、倘戰爭歷三年之久、甚或四年五年六年七年之久者、吾國亦不致被迫投降、挑戰者若必要置數百萬生靈於死地、其罪惡之大、豈能估量、對方若來挑戰、德國當不遲疑以應之、英國已開始用其海軍加害於地、將來時機一到、吾人或將用一種向守秘密之武器、使敵人無法來攻、余希望對方勿迫德軍使用此武器也、倘德軍被迫用此武器、余希望任何人勿以人道主義爲名發出申訴之聲音也、德國決戰至最後勝利爲止、德國現時惟有希望上帝指示彼等、使彼等再考慮戰爭之利害云、

希氏演講前後矛盾 英情報部盡情指摘

（路透社十九日倫敦電）英國情報部發表報告、謂希特勒在但澤之演說詞、充滿虛偽之言、彼身居德國要位乃出言前後矛盾如此、吾人試以希氏在前所發表之演說詞、比較其今日所言者、何以相距如此之遠、今舉一例証明之、希特勒今日推揚已故波蘭元帥皮爾蘇斯基爲一精明強健之人、又謂蘇爾茲斯基係主張放棄凡爾賽和約者、但其後希氏又謂波蘭之少數德民族如何被虐待、使世界人士莫明其妙、自從蘇爾茲斯基逝世以至今年春間、希特勒在國會演說、曾謂波蘭係一偉大及富於愛國之民族、德波協係一九三五年五月廿一日希特勒在國會演說、追至本年一月二日彼又向國會演說、謂德波關係更親密、又推揚駐但澤之國聯會高等委員、謂其係一人格高尚之人、但澤有此人主持大局、可以減除歐洲和平之威脅、周素云、希氏又於一九二八年九月廿六日在體育皇宮演說、謂在過去一年中德國原可與波蘭締結一協定、以十年爲期、使但澤問題不致引起衝突、德政府於上年在慕尼克議、所承諾者、今完全推翻之、希特勒從前謂德國在歐洲已再無土地之野心、但希特勒已屢次違背其諾言矣、同德外長里本托立、曾對美國政府言蘇聯如何危害歐洲、又勸英國與德國同樣態度、但今希特勒又推揚蘇聯、前後矛盾如此、又德一九三七年一月卅日希特勒在國會演說、尚布爾雪維克主義係毒菌、望德國工人勿與之接近、其後希特勒攻擊蘇聯者已不知幾多次、英國之海軍又何嘗加害於德國之婦孺、然政府又曾謂德國有充分之糧食、但事實又如何、希特勒所言此次戰爭爆發之原因係完全違背事實者、德軍侵入容覆後兩日之久、德政府仍未答覆英政府之質問、英政府始向其下哀的美敦書耳、

希氏演詞 各國反響

（路透社廿日倫敦電）希特勒昨日所發表之演說詞、其所引起世界人士之注意、已不若以前之甚、又據華盛頓方面消息、羅斯福總統在收音機側聽希特勒之演說詞、未及片刻、則開門去電擊、又紐約新聞聯合會其始有許多人集合聽希特勒之播音演說者、但多數人不聽到尾而散去、羅馬方面之人士則持緘默態度、意國一般人對於和平運動前途已認爲失望、意國人民甚不願意國牽入漩渦、故現時取靜觀態度、國際時局之能否變化、誠難預測、

（路透社廿日巴黎電）巴黎各報評論希特勒之演說詞云希特勒顯已不能遮掩其恐慌心理、某報謂德軍爲達其目的之方式者、在最近之將來實行破壞一中立國之境界、一般人現甚注意蘇德兩國力量之背景也、

英皇 視察軍隊操練
皇后組婦女志願隊

（路透社二十日倫敦電）英皇昨日突然到英倫西部視察軍隊操練、又與數百軍官士兵作懇切之談話、

（路透社二十日倫敦電）英皇后發起組織一婦女志願服務團、製造繃帶、及其他醫院用品、英后本人、將親參加工作、以示婦女界以模範、

（路透社二十日倫敦電）英政府已將特製之袖珍聖經發給前線將士、及民防人員、每本經內載有英皇諭旨謂、「余命爲國奮鬥之人員讀此書」、

過夜襲時進行第一次程序，用探射燈探射目標。

波駐法大使 斥蘇聯背信 柏克行抵羅京

（路透社二十日巴黎電）駐此間之波蘭大使、昨夜發出無線電廣播、謂、波蘭政府之遷徙、係因蘇聯政府背棄信義、但波蘭決繼續抗戰、

（路透社二十日羅京電）波蘭外長柏克上校、昨日接見英法兩國大使英大使及其他外國使節、早已離開華沙本日下午抵羅京、

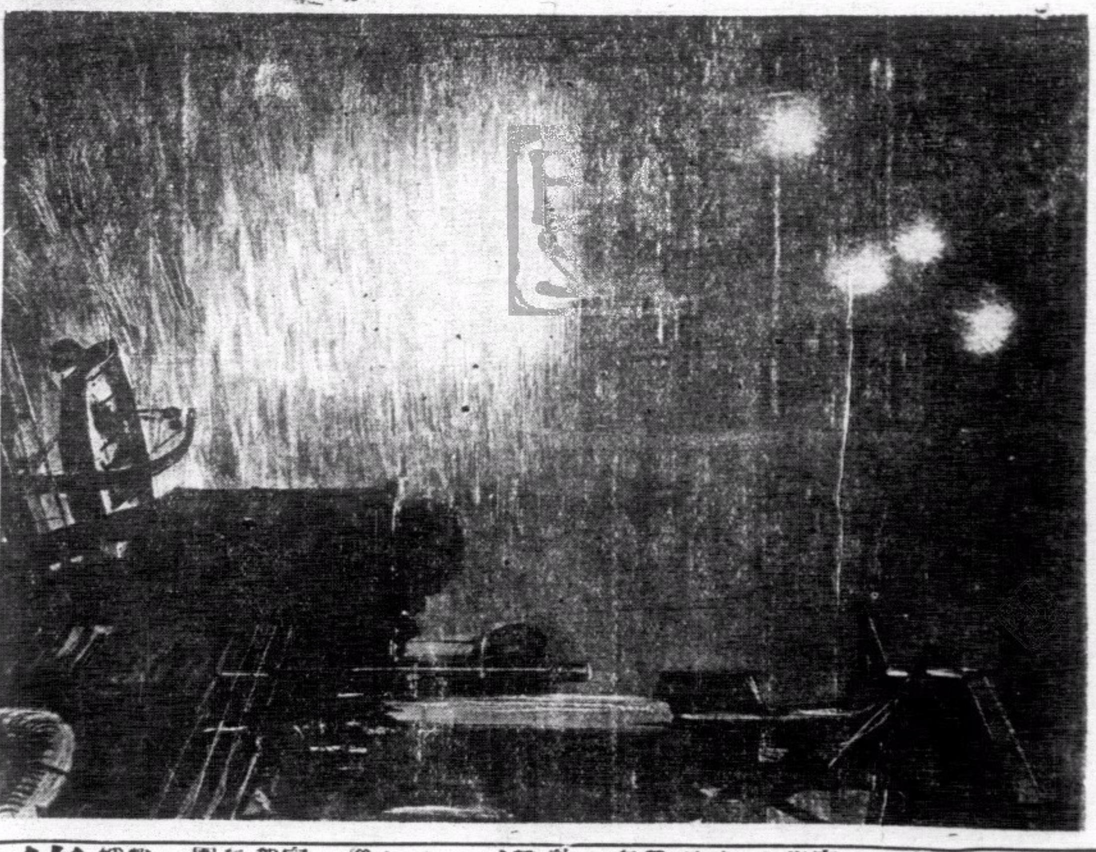

遇夜襲時進行第二次程序，發出星彈以作信號。

西線戰況依然沉寂 荷比邊境德軍暗動
法軍無意急亟施行主力攻

（路透社二十日倫敦電）關於德國對西綫之態度如何、引起各方面之推測、最近德軍之策畧係注重於攻破法軍在薩爾高原之據點、因法軍佔據此等地帶可以利用大砲控制附近之工業區、其大砲之射程、亦可達到各齊格菲防綫、德國之力量、不能作持久戰者、其對波蘭所用之速戰速決戰畧已獲成功、其對西綫是否亦能如所願、至成疑問、德政府宣佈謂德空軍在波蘭之任務已完成、今已準備執行其他職務云、窺其意顯係表示在不久之將來將有三千架德機加強西綫之空軍力量、但德國之軍隊由東綫調往西綫、運輸需數個星期之時間、因重軍器需要許多交通工具運輸也、又荷比兩國盛傳有許多德軍隱伏於荷國邊界外之叢林中、或者係欲偵備衝過中立國之界線、但又據一部份觀察家之意見、謂德軍之動作如此、或者係欲分散法軍之力量、又蘇軍侵入波蘭之後、現已逐漸佔據以前劃讓於德國之土地、希特蘇聯欲佔據東加里斯亞之全部、倘如此、德國因忙於應付英法、亦將不暇反對、據波蘭軍界中人之觀察、蘇軍急欲佔據波蘭之煤油田、以免落於德軍手中、

（路透社廿日巴黎電）近德比邊境之兵眞鎮有

英郵政局 存欵計九萬萬餘鎊

（路透社二十日倫敦電）自開戰以來、英國郵政局所辦之儲蓄銀行存欵者、多於提欵者、截至七月底止、存欵總額超過九萬萬三千七百萬鎊、

神秘之軍事活動、據巴黎早報消息、連日來已發見德軍在該處活動、法政府現正嚴密注意之、德軍是否有侵犯比利時國境之計謀、不能令人無疑、又據官方軍事報告、西綫今夜無大戰事、惟比利斯河以東區域有劇烈炮聲、此係德軍所發者、

（美聯社廿日倫敦電）據此間各界消息、但非官方報告、德軍在比利時及荷蘭邊境、極爲活動、又訊、德國平民居「亞琛」者、已實行疏散云、

（路透社二十日巴黎電）據此間軍事家觀察、法軍司令部認爲現時無須要急於施行主力攻、或云德軍先向法軍下主力攻、亦未可料、德軍現時之目的在阻止法軍迫近齊格菲陣線、又據官方面之軍事報告、德政府令邊界居民疏散及焚毀村落、係欲佈陷阱以誘法軍、故法軍之戰畧甚爲謹愼、而現時只注重其所得陣地耳、今日法空軍在敵人陣線上空甚活動、時有發生空戰、

（路透社二十日巴黎電）法軍現時所佔之德國區域防線有一百里之長、據德國之軍報云、德軍在某某區域內實行軍

（路透社十九日巴黎電）故其防禦地位成直綫形、如此可以發揮德軍砲火之効力、德軍又已炸毀許多叢林橋樑、但德軍可以發揮較大之機關槍威力、最近被法軍佔據之波里村、已被德軍之大砲所推毀、迫法軍退却、法軍現正趕築防禦工事、

（路透社十九日巴黎電）據官方軍報云今日德軍在俾里斯以東之區域作局部進攻被擊退、德空軍在該處活動、德軍來襲時、以重炮火作掩護、但卒被法軍以濃密之機關槍及炮火所擊退、現在雙方各守原防、西線在過去廿四小時中無大變化、

（美聯社廿日巴黎電）據報敵軍砲兵、向「布里士」東部轟擊、終夜向薩爾山谷一帶活動、又半官方消息、戰事現在西線「洛打堡」及「柯綿根」一帶、接近瑞士邊境、又附近平原之鄉民、經忠告疏散、因戰事發生、隨時有可能性云、

德潛艇肆虐
商輪一傷一沉 德艦扣留芬輪

（路透社十九日巴黎電）據官方報告法國、有一飛行員今駕一飛機飛八德軍防線、高度在一萬八千尺、被六架德機所圍攻、該法飛行員技術精良、以一敵六卒能避免敵機之槍彈所擊中、其後有一隊法戰鬥機來援將德機擊退、

（路透社廿日倫敦電）上星期六有一鄭船巴黎城號（一萬零九百噸）被一德潛艇所擊傷、已幾救、全體船員中、祇有一人斃命、又昨日有一英輪佛蘭順號、被一潛艇所擊沉、船主及兩船員斃命、餘悉獲救、

（路透社廿日倫敦電）今日有芬蘭輪船兩艘載滿木櫳運返國、中途被德軍艦截留押往漢堡、

法內閣 重申英法合作
通過軍事財政方案 準備支持長期戰爭

（路透社廿日巴黎電）據法國官報稱、法內閣已通過若干項軍事財政方案、目的在支持長期戰爭、至最後勝利爲止、若不達目的、則決不接受德國之和平提案、又總理達拉第在內閣會議席上報告、軍事外交時局甚詳盡、並附帶一結論、其後內閣會議全體通過之並一致讚揚波蘭抗戰之英勇、內閣會議通過達拉第所提出之財政方案後、又重申英法兩國之密切合作、

（路透社十九日巴黎電）法總理達拉第定明日上午十時召集戰時內閣之第一次會議討論紅軍侵略波蘭後、所發生之軍事政治問題、會議法政府或將發表一宣言、重申法政府決繼續戰爭以爭最後勝利爲止、信法英兩國一向與目標前進、共同一致日益接近云、

（美聯社巴黎電）據此間議會宣佈吾人將求戰事、得最後勝利、波蘭亦將準備聯合、取得最後勝利、在軍備、金融、及經濟上、觀察可避開免次戰爭、必能獲最後之勝利、又在

印度政府 限制英人回國從軍
因恐印度軍隊將缺乏人材

（路透社十九日沈拉電）印度政府發出命令、禁止英籍男子離印度、凡年在十六歲以上、五十歲以下者、俱不得離境、據當局之解釋、近來有許多台格之軍官回國從軍、倘印度政府取放任態度、則印度之軍隊、將受影響、印度政府請數續志願服役者入伍、

紐約金鎊突然漲價
原因係各中立國方面少賣出 法荷貨幣亦漲但意幣仍疲弱

（路透社十九日紐約電）紐約外滙交易所、今日開市時、金鎊價比較昨日突然漲二十個仙、其原因係一部份人聞英財部將取積極行動、以制止外滙市場上發生兩個市價、美財長於本星期一之夜、發表談話、亦微露此意、但多數人相信金鎊價之穩定、并非係與美財長之談話直接有關、亦并非係英政府將加以干涉、其最大原因、係各中立國方面賣出者少、法荷兩國之貨幣、亦同時漲價、意幣仍疲弱、

（路透社十九日華盛頓電）美財政部長摩根韜昨日發表談話、謂、金鎊在紐約市場之滙率、有出入、故美國比較官定之滙價安定金、不願冒險使用於外滙交易、但美國出入口商人受此外滙不安定之影響、余甚關心、倘金鎊價跌至官定之水準線以下者、彼法必設法阻止金鎊大量賣出、

那瑞丹芬國會議 決議仍與各國 維持正常外交

（路透社二十日哥本哈根電）那威瑞典丹麥及芬蘭四國會議、昨議決彼等仍與各國（包括交戰國）維持正常關係、英政府曾照查德國最近宣傳、四國要求接納某數條件、否則以違背中立論云、今該四國會議、有此決議、可見德方之宣傳係不確、

波戰事未完全結束 蘇軍開抵波羅邊境

（美聯社廿日倫敦電）此間據華沙國防總司令部佈告、波軍在摩德那地方、大敗德軍、仍守陣地、「已薩南」「庫持奴」之波軍作忠勇反攻、衛破敵人陣綫、取有效之聯絡、與華沙方面之波軍、向前挺進拯救羅格羅夫、德之波軍、守衛赫爾之軍隊、勇敢抗持云、

（路透社廿日考那斯電）紅軍之坦克車隊、於星期一晚首先開入維爾諾城、昨晨入城、又據另一報告、閃前晚城郊外發生戰事、諾城地方政府仍繼續執行職務、波兵徒手遊行於街上、維爾諾至考那斯間之電話已截斷、紅軍已將德軍未到之區域迅速佔領、紅軍之坦克車及裝甲車己出現於波羅邊境附近、

（美聯社二十日紐約電）此間接德方廣播、德軍各路進攻華沙經愼重準備、但非在數小時內可以佔領、以符信諾、又德軍不欲於非必要時流血、因波軍領袖曾做過有不負責之行爲矣、現德軍正準備作最後之打倒波軍最後之挣扎云、

（美聯社廿日柏林電）據高級軍事司令部稱、在維斯杜拉附近、發生大戰非常劇烈、德軍已進至斯特拉及羅夫前線、經剿滅殘遺困守該地之波軍後、將行退回原定之德軍附地云、

（路透社廿日考那斯城電）在波蘭境內之德軍、曾撤離某數地點、以讓於紅軍駐守、德軍亦已撤離畢拉斯特里多夫士克城、德蘇兩方軍事長官現正會商勞夫城應歸何方管轄、

（路透社十九日倫敦電）德國之官方通訊社、今已開始替蘇聯政府發表軍報、其第一次之蘇聯軍報係列舉紅軍在波蘭所佔據之城鎮、

（路透社二十日倫敦電）波軍某參謀對本社記者發表談話稱、波軍今尚與德軍戰鬥、波軍之力量、仍可支持多日、此間之波領事館有波軍官數十名、正在辦理登記手續、被等欲改穿民裝衣服往法國投入波蘭客籍軍、該參謀亦係其中之一、彼對于蘇聯表示痛恨、彼等不得不停止戰爭、波蘭軍民甚堅信波蘭將來必有復國之希望、又相信此次大戰非三年後不能停止、又蘇聯及羅馬尼亞兩方派代表到薩拉錫基會商勘劃共同邊界事宜、

此間波蘭者有六千人、羅國當局對於波蘭之難民甚優待、

（路透社十九日倫敦電）據華沙無線電消息、波蘭軍仍在淪陷區內繼續抗戰、且已將許多散軍編入游擊戰、且得人民協助、德軍屢次進攻華沙之東郊、未得逞、傷亡重大、波軍在華沙西部作戰、獲大勝利、又據巴黎方面消息、德方雖宜佈波蘭方面戰事已結束、但事實上波軍仍在英勇抗戰中、華沙戰情特別劇烈、華沙市長今夜發出廣播、謂德軍正在以重砲轟擊華沙城、又據此間波蘭使館報告、波蘭最高統帥史密格列芝、仍在羅馬尼亞、非任波蘭指揮作戰、係面實

停戰會議結果完滿

日蘇代表共同聲明

成立協定內容大要分四項

（同盟社二十日長春電）日蘇協定實施之細目、現已諒解成立、十九日、天氣驟寒、在雙方警衛森嚴之軍幕內、完畢會談、藤本、甫特克夫兩少將、及其他兩國代表、各舉紅茶杯、共祝和平、

（同盟社二十日長春電）第二次正式停戰會議、已由日方藤本少將以下各代表、與蘇聯甫特克夫少將以下各代表、於十九日下午四時、在兩軍陣地中間、張佈帳幕舉行之、結果關于東鄉、莫洛托夫協定實行條件、日蘇兩當事者間、意見已得一致、兩國停戰委員團、于會議後、發表共同聲明如下、

日蘇兩國代表、于九月十八日、開始現地停戰會議、兩國軍事代表、乃經緒友好的折衝、于本（十九）日二次會議中、關于現地共同處置、已使協定得到圓滿之協定云、

又該協定內容、大要如次、

一、日蘇兩軍、遵照東鄉莫洛托夫之協定、在赫倫貝爾戰線、停止軍事行動、一、雙方不再增加軍隊、亦不再進行軍事設施、一、即將軍事行動停止時之邊境界綫明示地圖、雙方交換之、一、兩軍戰死者、將于九月二十一日至二十五日、在兩軍陣地中間、由雙方指揮官監督舉行交換、

英戰艦RopalSaveaeign號最近航行雄姿

日情報部長河相

評論美國遠東政策

美亦恐歐戰擴展至太平洋

須磨料美遲早終參加歐戰

（二十日東京電）日外務省情報局長河相氏、今日於定例會見外報記者席上、關於美國遠東政策、作答如左、

一、日本國民、最近均感覺美國迭次對日本有非友誼的行爲、日政府斷不能置民衆輿論於不顧者、二、關於日本之對華政策、既曾數度聲明、方略始終確定不易、日政府必然選擇以促其實現、互該政策乃係以樹立世界之遠東部份的永遠和平爲目標、同時、於經濟方面、則構成中日滿之大團結爲目的者也、三、外國方面、猜忌日本將驅逐外國在華之一切權益、此種觀察、殊爲錯誤、須知第三國如果在華能按照和平的合法的通商、則日本無有不充分尊重第三國之權益者、日本只希望各國對日能作眞意的正確理解而已、四、關於美國強化亞細亞艦隊訊、吾人不明其用意何在、但吾人只愛和平、不願捲入歐戰漩渦、吾人亦相信美國尤恐歐戰擴展到太平洋上、無論任何國家、如擾亂世界的任何一部分的和平與秩序、則該國當負其結果的責任也、

（十九日橫濱電）前日本駐美參事官須磨彌吉郎氏、此次轉任駐滿參事官、十九日乘大洋丸返抵橫濱、際此日美關係引人注目之際、氏乃發表談話如下、在日本專心於遠東問題之間、美國誠可謂之領導西半球諸國、努力於世界和平者、現在美國鑑于歐洲問題、更當有重大關心、在前次大戰時、美國人充滿反德之激情、二次大戰之前途、亦可作如是觀、故美之參戰不過時間問題耳、至若日美關係、吾人固不能希望即時改善、惟待于將來徐圖之、過去美國屢有煽動反日情感、其起因係美國不能明白遠東事態、倘若日能使美人理解者、則非友好的情感、當能即時解消、美國之廢棄通商條約、事屬過去、吾人對此、敢斷言其爲青空閃電之一瞬而已、換言之、乃係美國對日外交一種特殊的姿態云、

（路透社二十日東京電）前任駐華盛頓日大使館參贊須磨、昨日對東京日日新聞記者宣稱、美國之排日情緒甚緊張、實非日本人所能測度、美國海軍之青年將士、每以巴納事件相激勵、記者問謂、美國何以放棄日美商約、彼答謂、余個人之意見、中日開戰以來、有許多美傳教士失去職守、彼等遂鼓動美國之婦女界及左右一般民意、其另一原因則係美國海軍界對日本之感情特別惡劣、但日本係美國之大主顧、故日本最好以坦白態度向美國提議訂立新商約、日本無庸繼續揣測美國之態度云、

德飛機 飛越荷境 德已向荷道歉

（路透社十九日海牙電）德飛機一架又於本月八日飛入荷蘭之林堡、破壞荷蘭中立、德政府已向荷蘭提出道歉、

匈牙利在日設公使館

（路透社廿日倫敦電）德國之無線電台報告、匈牙利已在東京設立公使館、以現任駐東京之匈領事官擢升爲第一任公使、

英民航事業改戰時組織

（路透社十九日倫敦電）英政府已將英帝國之民運航空事業改爲戰時之組織、由政府設立一全國航空交通局、以一民運航空監督主其事、

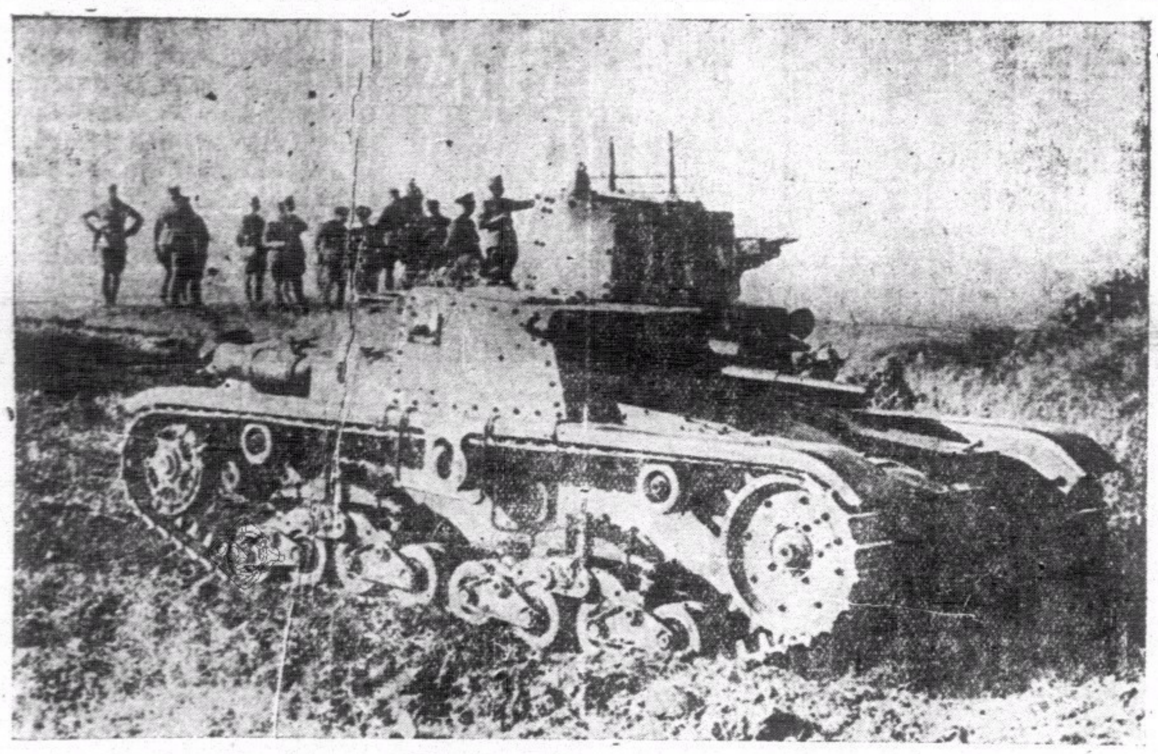

歐洲最新式之坦克車

韶港途中（五）

本報特約記者蘭因

六

淡水距沙魚涌六十華里有奇、且須經過葵涌、乘輪轉車往港、惟無水路可通、無論步行或乘轎、即使沿路毫不停留、至速亦須歷五六小時之久、何況崎嶇長途、詎無歇脚之理、故總要行七八個鐘頭始能到達、昨晚黃某曾與余言、「從前往沙魚涌之行程、若僱轎乘去、從前代價不過六七元、自汕頭陷後、此路立成爲粵北東江一帶之通港要道、日中過客、相屬於途、故一般轎伕脚伕、咸認爲千載難逢機會、索價步步增高、轎金由六七元而至十五六元、近竟超過卅元以外、脚伕工值、亦有數倍之激增、故人多不辭艱苦、跋涉遠行、以免耗費鉅資也、又謂上午人衆、好究飲跡、午後人靜路寫、宵小每易窃發、且近來械劫多在下午發生、起程以早爲佳、故是日（九月十日）從晨五時、余即自黃某店內辭出、城中茶樓已開市、余乃入內略進食品、免致中途腹飢、座上已有先余而在者數人、皆攜帶行李、亦謂往港、余正恐此際晨光熹微、行人必疏、今見有人同道、竊喜不患岑寂、余原攜一篋、現加黃某所饋沙梨一筐、另雨傘一柄、語云、「路遠無輕擔」、勢難持之以走長途、遂僱脚伕代勞、果俱索值甚奢、費盡唇口、始覓妥一伕、訂明送至葵涌爲止、工金法幣八元、時則曉星寥寥、朝曦未出、而往來道上者、已不乏人、余隨脚伕之後、或經小徑、或上山坡、野外風光、目不暇接、而晨間空氣清新、頓使旬日馳逐征塵之疲勞、爲之蕩滌殆盡、而換來愉快恬靜之精神也、行約十里許、涉過一小河、彼岸爲樟樹涌、前行每隔十里八里、便有一座茶亭、以供路人休憩、時忽下雨、入一茶亭暫避、見先到者有男女老幼廿餘人、且攜帶家具之類、旋悉彼等皆由港返回內地、至問其離港理由、均稱赴港原爲避難、今則外匯高漲、倘以法幣換使港幣、何堪長此支持、況歐洲大戰已成、香港亦辦散疏、而返觀國內、則和平空氣瀰漫、戰事迅將結束、故以回歸內地、乃爲根本之圖云、未幾雨歇、仍復前行、一路迎面而來之人、源源不絕、且多舉家大小偕行者、余意當爲返回內地之僑胞無疑、詢諸脚伕、亦謂月來經由此道歸去之人數、日見其多云、余與脚伕且語且行、已忘路程之遠、抵一小墟市、脚伕報道地名西坑、由樟樹涌抵此、行約十六七里、墟有小食店、余雖在淡水進早餐、但因走路勞動、助長消化、故食慾又起、乃入店進食、脚伕盛稱該處著名菜式爲豆豉肉、試之甚爲美味可口、兩人共食白飯四碗、豉肉兩碟、另一碗番花湯、三碟小菜、雙蒸酒半斤、所費僅爲毫券一元八毫、是知西坑物價比較日來所經各地爲低廉也、

過西坑後、時爲上午十時許、路旁村落人家、炊煙四起、蓋鄉人方弄早膳時矣、此去淡水、一半路程、尚有卅里左右、方到葵涌、余抖擻精神、邁步前進、時維序屬初秋、而炎威猶熾、路上樹蔭甚疏、太陽射人、如灼、殊苦口渴欲作牛飲、然荒野之間、何來茶水、遑論飲冰、幸得黃某贈梨、啖之亦堪解渴、此一長段路途、登山過嶺、蜿蜒萬狀、天晴則日光似火、陰雨則滿徑泥濘、不過款行路難者、全爲余等平民、富人固可租轎代步也、中經一山、下望爲一村落、屋舍幾全遭焚燬、脚伕謂該村父子、多出洋經商、生活亦頗足給、不幸半載前、慘遭爲匪徒所焚劫云、又見鳩形鵠面之老弱、攜兒挈女、每候旅客下山、爭相上前求乞、脚伕謂彼輩多爲原日之村人、自罹盜擊之禍、遂致財產蕩然、淪爲乞丐、過此途中、多花宮可紀、如用竹籮挑載小童、時見女子手拽孩兒鞋、亦足行走山路、又每過一鄉交界、一二鄉民、荷槍守望、爲客非徒自衛、兼衛行旅、過客或給銅仙數枚、聊作茶水之資、人皆不與、亦不追取、辦法頗善、直至午後二時、抵達葵涌、惟已不及趕往沙魚涌乘搭輪船、遂在葵涌駐足、覓得客店、安置行李、如數找給脚伕工金、脚伕謝而去、並謂即日能趕回淡水、將到西坑成家過夜云、人謂葵涌客店較勝於沙魚涌、但亦只設床位、分爲八毫六毫等、此處客店、不包火食、飯菜須人客自購、而由店役代執炊事、余雖喜遊覽地方、但因是日徒步奔馳、疲勞之至、塵裝甫卸、洗浴一回、即臥床休息、迨晚飯後、維時近黃昏、夕陽正好、余經半晝小休、精神漸復、乃出店門、踏遍全墟後、更往附近村落一行、至某姓祠堂前、村中人一方聚談時事、余手持舊新聞紙一張、村人不表詫異之狀、知爲過境客人、余坐下與語、咸且問和議報紙有何消息、尤三致意於中日是否恢復和平、戰事何時方告結束、且謂彼等鄉人心理、但望中日從速停戰講和、人民始有生路、否則不會打死、亦會餓死云云、余見鄉人一片愛國熱誠、乃善言慰之、且進而詳爲解說目前和平運動之開展情形、鄉人聆言、意殊欣欣、其熱烈期待之和平情緒、一若大旱之望雲霓也、是夜宿於葵涌客店、一覺醒來、（十一日）天已大白、乃於上午八時起行、沿山間小徑、野花馥郁、風景均寫清幽、而過境客人、以及男女苦力、一路熙來攘往、熱鬧情形、如入山陰道上、大抵運入港者少、運出港者多、即余是時目覩、由港運入之貨、雞鴨蔬菜鮮菓、以及各種土產雜貨、挑擔之苦力多至六百人、從事扛挑入內地之貨、不下千擔、此爲外涯之貨物、有以使然、中途經過一山、山腰又蓊布飛流、似懸白練、一座橋樑、爲白色大石所砌成、行約八九里許、便抵沙魚涌、是日有卡、設青天白日旗飄揚、關卡過一小山、落下、汽笛鳴鳴長鳴、以待幾船到、一大鵬「飛雞」至、一船名「大鵬」未小艇、駛上火船、又紛紛我下國領土、然乘船往港轄大埔墟、購票乘船行三小時、竟須用小時後、換乘開行之廣九火車、便途中生活、車抵尖沙咀站、韶港途中生活、至此遂告結束、（完）

羅斯福對兩院演講

美飛機十五架飛岷尼拉增防

（路透社十九日華盛頓電）羅斯福總統準備於本星期四出席上下兩院聯席會議演說、據其秘書對記者稱、總統之演說詞、將甚簡短、

（廿日檀香山電）昨據此間海軍當局宣佈、美海軍部於昨晨六時半照原定計劃派軍用飛機一隊飛往岷尼拉、一般人相信此隊機共有十五架、由拉赫少校率領、海軍中人未肯將機數及其航線宣佈、查拉少校於六月廿八日率領該隊機抵檀香山、機身繫明顯之美國旗、并有充足配備、以便担任巡弋職務者、

英不改變

對華政策

英外次答覆質問

（路透社廿日倫敦電）英外次官畢拉氏、今日在衆議院答覆亨德臣之質問云、英政府之對遠東政策并無變更、亨德臣又提議謂英政府何不向國聯代表大會切實聲明英國抵抗侵客之目的、畢拉氏答謂、英政府已於九月十一日向國聯會總秘書長做告、英政府抵抗侵略之政策、某議員又問謂、英海軍部可否將德潛航艇被擊沉之數目宣佈、海軍部秘書沙克士比亞答謂、英海軍部仍不欲變更現時之政策、

澳洲政府

暫不派兵出國

（路透社十九日干波拉電）澳洲聯邦政府總理曼斯氏昨日在下議院報告稱、現時澳政府不欲派出遠征軍出國、以待將來檢討時局情形如何、始再定方針、又截至本年十一月止、澳洲將有十萬壯丁受過至少一個月之軍事訓練、又據國防部長史特列氏謂、國際時局變化如此急亟、澳政府不能預先決定澳洲所能担負之責任至如何程度、澳政府開始募志願兵之第一日、已得一萬人登記云、

匿神戶德輪

傳改裝爲軍艦

英法艦隊從事遊弋警戒

（十九日東京電）據東京報知新聞訊稱、目下寄泊于神戶之德輪搓航士號、衆傳其將改造爲軍艦云、查該輪現爲多數小汽艇圍繞、因有此種傳聞、并其他風說、現在日本海之英法商船、亦非常緊張、每次開入神戶、橫濱、門司等地之時間、始終嚴守秘密、故檢疫並其他事務、完全無法辦理、又聞英法艦隊、亦在日本海遊弋、從事警戒云、據郵船公司方面稱、吾尊並未聞其從事武裝修整的風說、多數小艇圍繞該輪、諒係補充糧食或起卸貨物、惟該輪本係於德禁造軍艦時建成者、所用鐵板、均爲特製品、儘可積載大砲、故或改爲破壞商輪艦、亦未可知云、

（路透社十九日東京電）據報知新聞消息、德郵船搓航士逃避於神戶、秘密改裝成一軍艦、該輪兩旁有許多汽艇、船上工人、晝夜工作甚忙、

墨政府欲購匿墨海德輪

（路透社廿日墨西哥城電）墨西哥政府現正與德國航商商議、購買若干艘逃避入墨國領水界內之商船、

（倫敦十九日電）英政府情報部今日宣稱、日海軍當局曾照會東京英海軍武官、謂德商輪及其船員之逃避於日本海港內者、日政府將不許其配備武裝、倘德商船在日本海港內有此舉動者、即係破壞日本之中立地位云、

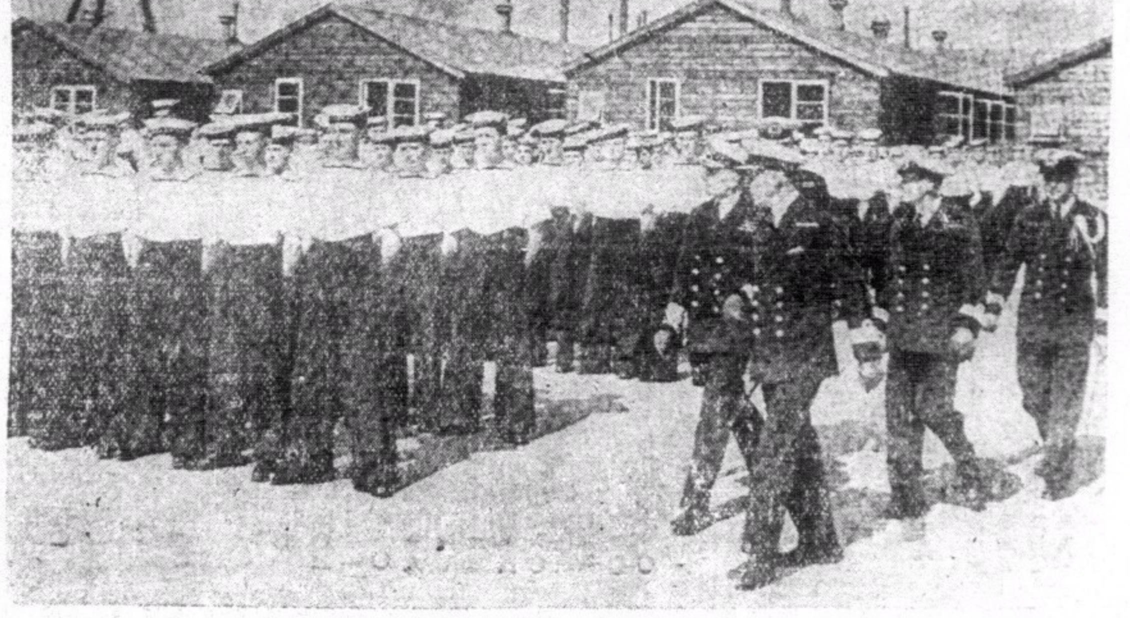

英海軍特別後備隊，訓練時攝影。

英政府與中立國談判

減少戰時通商障碍

足見德國之惡意宣傳不確

（路透社二十日倫敦電）據英國情報部報告云、英政府現正與若干個中立政府進行談判、目的在減小戰時之通商障碍、談判進行頗順利、英政府於開戰之日、已聲明翊盡力利便中立國之正常商務、德國之無線電廣播消息謂、中立國曾提出抗議英海軍之搜查違禁貨品者、不確、

日艦三艘

泊南路海面

（本港外息）日軍艦兩艘、航空母艦一艘、泊於雷州半島與圍洲島海面之間、企圖不明、

中山戰事轉劇
張家邊一帶炮聲不絕
橫門危急前翠薇被炸

昨據訪透社石岐電稱、日機昨(二十)日大舉向中山各地示威、并向澳門附近村落開機槍掃射、橫門方面、亦有日軍繼續進攻、

又據中山通訊稱、小隱珊洲坑日軍前雖曾一度撤退、至十九夕小隱涌內、又再到日艦一艘、二十日晨、復會同珊洲一帶日軍、進攻張家邊外衞并猛向張家邊發砲轟擊、兩日來中山沿海、日艦飄忽、據哨報十九早、大嶼山海面、發現日艦一艘、向九洲山方面駛去、又香洲附近之排山、到日淺水艦一艘、發砲向我漁船追擊、昨(廿)晨三灶島海面、到日艦兩艘、至午駛去、傳係起運糧食而來、連日均有日機飛襲中山各地、石岐四區各鄉、均遭轟炸、昨(廿)晨八時卅分、日機三架、從三灶島起飛、向橫門一帶投彈後、并在前山及翠微鄉低飛、開機槍掃射、

八個月來廣東財政

(韶關通訊)廣東省政府委員兼財政廳長顧翊羣、本月十一日、在省府紀念週中、報告八個月來之廣東財政狀況、大要如次、

年初情形

一、財政分割、游擊隊自衞團等、擅自抽收捐稅、二、機構停滯、稅務機關失去連繫、金庫網影響、收支程序、不合正軌、三、科派繁興、各地巧立名目、擅自科派、苛擾人民、四、經費拖欠、積欠各機關經費三百萬元、影响政務推進、五、信心頓失、一般人認爲本財政無辦法、觀念消極、失去自信心、

整理經過

針對以上病態、制定整理財政計劃、來確立本省戰時財政制度、一、健全財務組織、以應機變、(一)統一財權、取締非法機關、(二)調整稅務局所、布置戰時征收網、現有稅務局四十九處、稽征所六十九處、共計一百十八局所、(三)統一縣稅征收處、每縣一處、(四)完成全省金庫網、現有省銀行、代理金庫卅八處、郵局代庫廿三處、共計六十一庫、(五)兩次訓練財政及稅務人才、充實幹部、共二百人、二、實行戰時稅制、以裕庫收、(一)舶來物產專稅、及煤油戰時稅則限制進口洋貨及奢侈品、(二)屠宰稅戰時稅則、屠豬每頭課稅一元零八分、僅及湖南省三分之一、較各省爲輕、(三)捲烟管理、本中央節約政策、參攷浙閩贛桂等省成案辦理(四)地稅、契稅、營業稅、均與戰前稅率未加分文、三、迅速發放經費、以利政務、(一)提前發放團隊經費、(二)準期發放各機關經費、(三)創用電報支付、以資敏速(四)補發舊欠經費、以資清理、(五)籌撥自治經費、健全基層組織、四、廢除苛雜科派 以蘇民困、(一)禁止一切非法征課、如三水、清遠、始興等、(二)復審各縣稅捐、凡跡近苛什者、一律廢除、五、確定償債基金、以維債信、(一)撥足國防公債還本付息基金一百萬元、按期還本、償付債息、(二)整理銀行借款、

收支概要

(一)本年一月至八月、省庫歲入類各款、共收國幣一千九百零四萬元(平均每月二百三十餘萬元)、其中比較大宗的、爲舶來物產專稅、約七百三十萬元、田賦一百二十萬元、營業稅一百四十萬元、捲烟管理收入(七至八三個月)一百二十七萬元、補助款一百二十七萬、債款收入二百十萬元、總數比較上年同期、大體相近、而本省淪入戰區各地稅收、向占總額之大半、在當前特殊情形之下、仍能有如前途之成績者、全係調整機構、實行戰時稅則及捲菸管理之結果(二)同期省庫歲出類各欵、共計國幣一千七、八十六萬元、茲將墊付暫付各欵二百九十餘萬元 如救濟米荒基金一百二十九萬元等、係計在內、全數支出爲一千零七十七萬元、支出各欵較多的、第一是保安團隊經費四百零八萬元、第二是自衞團隊及協助經費二百十萬元、第三是建設事業費一百七十萬元、(三)歲入歲出比較、結餘一百二十萬元、如連暫付墊付各欵併計在內、約不敷一百七十餘萬元、

今後方針

(一)自力更生、無論如何困難、不向中央請欵、以紓中央南顧之憂、(二)整理賦稅 革新征收章則、徹底打倒包辦制度、以清積弊、而均負担、(三)繼續訓練財政人才、以資充實幹部、并對財務人員、予以確實保障、一面嚴密防止其貪污、一面取締不負責的控告、加以反坐的制裁、(四)完成緝私網、維護正當納稅人、以杜走漏、(五)嚴格查禁私貨、(六)調劑物資流通、并嚴密佈置貨幣防禦線、以鞏固後方經濟、(七)如無意外發生、本年度各機關經費、擬不加緊縮、仍準期籌發(浙江省已于本年七月起、實行第四次緊縮七折)、

結論

本廳整理財政、根本方針、是採用科學的制度、健全的人才、構成嚴密聯綜的戰時征收網、緝私網、金融網、金庫網、和會計網、加强各部門的組織、來推行戰時的稅制、來應付各種的需要、來謀收支的平衡、我們的財政、是由消極到積極、由平時到戰時、由被動到主動、以攻爲守、能進能退嚴密稽征、而禁苛使體恤民情而不縱容、以盡財力動員的責任、兄弟很誠摯的希望本府各同人、時時予以懇切的指導、和有力的協助、援本省財政、能夠在這樣的艱難困苦當中、生蓬勃起來、

省行協助華僑接濟家屬
溝通中外滙兌
並舉辦僑胞家屬登記

(韶關通訊)廣東省銀行、爲溝通中外滙兌、協助華僑接濟家屬欵項起見、特舉辦僑胞家屬登記、凡已向當地省行依照手續登記完妥者、得憑登記證、享受七種權利、茲將辦法擇要錄下、一、本行爲維持金融、溝通中外僑兌、並協助華僑接濟家屬欵項起見、特舉辦僑胞家屬登記、凡海外僑胞之家屬、留居內地、而按期有欵滙回者、得由其本人、向當地廣東省銀行分行、或由其內地家屬、向當地廣東省銀行分支行處、依照手續、填具登記申請書、聲請辦理登記、二、本行接受申請書後、除作必要之登記外、並將事由通知申請人之對方、如申請人爲收欵人、則通知滙欵人、如申請人爲滙欵人、則通知收欵人、三、已登記之僑胞、及其內地家屬、由本行發給登記證、以爲憑証、四、凡已登記之僑民家屬、得憑登記享受下列各種權利、(甲)委托本行調查僑民在海外、或其家屬在內地之住址、(乙)委托本行調查僑民在海外、或其家屬在內地之狀况、(丙)要求本行供給旅行上之一切知識、(丁)在本行滙欵、滙費特別低廉、(戊)如將所滙之欵存於本行、利息特別優厚(己)代寫書信、(庚)代寄滙欵回條、

張啓鴻任高檢首席

(韶關通訊)廣東高等法院首席檢察官謝英伯 於八月十日在廣寧縣黃平村病逝、該首席檢察官缺、暫由王作霖權代、王經呈報司法行政部、並電達所屬知照、現聞司法行政部、以粵省高等法院首席檢察官職、未便久懸、已任命張啓鴻充任、查張氏前曾充任廣州地方法院院長云、

韶關舉行禁烟大會
會後火炬巡行情況熱烈

(韶關通訊)民政廳爲使全省烟毒、得依限于明年禁絕、特將介紹曲南始翁連等五縣爲提前施禁品、以資示範、駐韶各界、爲引起人民對禁烟有所認識、特擴大宣傳、並于昨(十)日下午五時在中山公園舉行肅清烟毒宣傳大會、及火炬巡行、黨政軍各機關、各民衆團體、各市民到會參加者、達五千餘人、情形至爲熱烈、茲將各情誌下、

開會情形

五時開會、由何廳長主席領導行禮、并致開會詞、畧謂禁絕烟毒、實爲建國最要之圖、所以第四戰區黨政軍聯席會議時、決議劃曲江、南雄、始興、翁源、連縣爲本省提前禁烟區、曲江民衆、均應一致奉行政府功令如期于本月十八日禁絕烟毒、關于本省禁烟施政、有幾點值得向各位報告的、有關于禁烟機關組織之完善、所以省府明令各縣、一律設立禁烟股、專責一切、其次則爲本省有百個縣市單位、若完全同時禁烟毒、當然有點困難、所以劃曲江等五縣爲提前施禁區、以資示範、將來繼續推及各縣、此外還有救濟烟民方面、省府亦在東江南路各地設立強民工廠、專收容烟民入廠工作、除供給衣食藥費等外、尙教以相當工藝云云、隨由新運會代表馬炳曾、省禁烟會黃尉常等演說、隨奏樂禮成、開始巡行、

巡行一瞥

所有參加之各機關團體代表、市民、壯丁隊、凡五千餘人、均參加火炬巡行、由韶關警備司令部代表許志昂總領隊、一馬當先、繼有戰區軍樂隊樂、第一行列爲軍警、第二行列爲黨政機關公務人員、第三行列爲民衆、均手持火炬、沿途高呼口號、由公園前門出發、沿風度北路、風度中路、開韶北路、民權路、民生路、平民路、昇平路、中山路、至中山公園散隊、

柳州形勢叢談

龍●

(本報特訊)柳州位於桂省之東北、上通桂林、下接梧巾、西達貴省、北達湖南、爲川黔百貨輸入之總滙、滇粵商賈雲集之市塲、滙駁金融、達於各省、竹木利藪、饒於西南、誠粵西經濟之重心、柳江貿易之樞紐、軍興以還、梧州商業、爲避空襲、多遷徙柳、凡二首雜貨、由廣州轉輸入南路者、皆轉運至此、以分銷川貴、商業地位、往昔以梧州爲首要者、今已柳城代之矣、今將其交通、商業、出產、風俗、分述於下、

交通

由梧至柳、往昔運輸、全賴河運、電輪木船、往來如鯽、溯江而上、則灘石錯落、流水湍急、數日始至、順礁詩廣、順流而下、則奔行如矢、瞬息百里、三日抵埗、省時倍功、近十年來、公路通設、川滇黔湘、省可直達、邕梧桂鬱、均已通車、貴重之貨、概由陸輸、笨重之物、始用船載、交通利便、逾於往時、今百貨雲集、西南商賈、咸來貿遷、此乃時勢所趨、故日臻富庶也、

商業

及出產、柳之出產、首推竹木、次爲農產、每年杉竹、結筏西下、銷售於粵者、數達百萬元、杉則用建房屋、造傢私、製棺槨、其質之堅固、駕乎北江所產、人爭購之、竹則用以編簾席、作筷箸、製器用、其材耐用、價復比粵東產爲廉、省佛江與之銷售者、數百年於茲矣、故柳城鐵業、大都由粵分枝、以利滙駁、粵人經商其地者、每運其貨東來、卽購回粵貨西上、兩面經利、奇贏可操、至於豆油桐油、鉛錫桂皮、每年出產亦數百萬、昔總滙於梧州、今轉輸於此屬、(廣州灣)接駁於香港、近桐油錫條、桂官專賣、農商失業、呼籲無門、至於柳橙、味甜且香、水份豐富、尤馳名遠近、每歲輸出、數亦不貲、惜舉守舊法、不知改良、根被蟲蝕、果實日弱、比之金山種子、無核而碩大者、遜一籌矣、北流一帶、前多种靛、染布帛、永不變色、行銷各省、每年數萬桶、自德國顏料、傾銷輸入、土靛市塲、逐被侵奪、至於牛门豆油、皮貨多菇、亦爲柳貨出口之大宗、現由廣州灣轉駁港澳、然成本既昂、銷難化算、蓋南路之公路、破壞淨盡、運費倍蓰也、

戲院旅店

柳城現爲兩廣各省商賈雲集之地、故戲院旅店、頗爲發達、計柳城戲院、現有五所、如培新路之曲院、慶雲路之大中華電影院、東大路之慈善戲院、正南路之救亡劇場、桃花莊之中山戲院、設備頗佳、各院所演者、有粵劇、所謂廣班是、有中州京戲是、有電影、所謂畫戲是、若桂劇話劇、則本地風光矣、桂劇終年在桂林開演、柳江南地、間或開塲、粵劇平劇、全屬流動性、彼此輪演、視營業之興衰、而定進退焉、至於柳江之白話劇、各團體業餘組台、官中斥資設立、作爲官傳之用、在國恥紀念日、或國慶日期、間亦有假各戲院以籌欵者、中日啓釁後、西大學生、特組織白話劇團、公開於梧州、柳州爲桂省經濟重心、故當地青年、亦效西大組演話劇、柳州中學名生、嘗在太和村上演話劇、各操普通話、亦博得觀人之好評、至於海軍學校學生、亦在三都城組劇團出演、自廣州陷落、粵漢路斷、湘貴客商、來柳辦貨、冠蓋相望、旅館酒店、應運而增、如新柳江酒店、曰樂羣社、在立魚峯下、曰巴黎酒店、在柳江路、曰民生旅社、交通旅社、世界旅社、魚峯酒店、省在河南、凡此皆其華麗者也、至若稍稍著名之酒家、則小南路之安樂、濱江路之大四喜、慶雲路之二二九、及西園、地方清潔、陳設華麗、粵菜川菜湘菜、莫不啱啱立辦也、

風俗

柳州人民馴樸、尙儉耐勞、自耕自織、衣食無虧、上古淳風、四處可見、且政治賢良、堪爲各省模範、婦女入學、近更蓬勃、男女平等、尤爲難得、故堪羨者、風俗習慣、舊禮欽尙存、婦女溫柔、甄當淳之習、在公共塲所中、絕少青年女子參與、蓋其俗女子在十歲以後、卽深處閨中、男女之界極嚴、每日生活、除讀書外、用心於織繡刺繡之女紅上、故柳綉知名、最著舖綉、全省禁賭博、故婦女極鮮打牌消遣、富家閨秀亦以讀書消遣、競技在閨中爭新鬥麗而已、

經濟新聞

美滙市昨轉回漲
申滙昨市縮十元 宋荷瑞滙則隨漲

(本報專訪)昨據金融界消息、英滙仍然無變、處於穩定之中、但美滙自連日趨縮後、昨已轉回漲、呂宋荷蘭瑞士三國滙市亦隨之而漲、惟我國之申滙再趨縮一十元、至生銀市情、昨據倫敦電稱、近期銀價再漲七個咽、即價爲二三四三七五、遠期漲六個半咽、即價爲二三一五、告羅士市美對英爲三九一、轉漲三點、英對美無變仍四〇二、即期司令票價爲一〇三弍五、并將外滙牌價、分錄於左、

英滙	一〇二八一弍五
美滙	二四〇
法滙	一〇八
澳滙	一〇六三七五
買滙	一〇六七九
暹滙	一五〇二五
叻滙	五二七
啤滙	八二三七五
荷滙	四二二五
宋滙	四八〇
瑞滙	一〇五
申滙	三三〇

査美滙漲五元、宋滙漲十元、荷滙漲七五、瑞士一元五元、至關倉後、西人司令市現入平一個半咽、沽平一個七九、又接上海來電稱、滬市司令沽價四扁二一八七五、近期四扁三四三七五、又四扁二五、美滙沽價六元八七五、近期七元〇六二五、又六元九〇六二五、銀行買賣市况、摘錄於左、

英鎊 價(銀行入)〇二、二五、司令單、滙豐渣打兩行司令票價仍一〇三一二五、現貨入價〇三〇、三一二五、沽價〇三、

美滙 銀行入通大大金單二四八七九、現貨二四四三七五、後沽先沽價爲二四四、爲二四三七五、

金條 渣打入二千安士、價爲一二三三、大通入五百安士、價爲一二三三、

申滙 華僑入六萬元、價爲三四九、又入十五萬元、三四七、華僑沽出十萬元、三四零、又沽十萬元、三三三六、渣打沽一百萬元、三四零、大通沽廿五萬元、三四零、華僑再沽一萬五千元、三四零、

紙幣 渣打入叻紙七千元、價爲五四三七五、滙豐入什鎊紙、五百鎊、一〇七五、

國幣 頭盆價爲二八〇、繼轉降七六、再升爲二八四、二八一、一八〇、復在一八二、二八二、一八一、盤旋中、

毫券 頭盆價爲三二四、繼降爲三二三、三二二、下午上落無幾、仍爲三二三、三二二、

股票市情
昨轉回升

(本報專訪)昨日本港股票亦易市情、計成盆者、有英坭、均益倉及黃埔船澳等三家、所成價格、英坭市穩、均益倉及黃埔船澳價轉回升、因買家已沽通、而買者趨向轉股、有以致之也、其餘買賣盆市雖靜、但市趨定云、茲將昨日各股盆價分錄於左、

(票名)(成盆)(每股價目)

英坭	十四元五角
均益倉	四元二角
黃埔船澳	十七元五角
(賣盆)	
笠金鑛	八元四角
屈臣氏	八元一角
(買盆)	
於仁燕梳	三百六十元
均益倉	四元
黃埔船澳	十七元三角半
大酒店	四元四角
信託公司	四元
電車	十五元二角半

水東生油
市仍淡慢

(本報專訪)本港生油市情、自價格一度飛漲後、正所謂價高拾遠客、各地乃蜂擁來貨、而資應市、尤以水東一地源源而來、殊爲熱鬧、查昨日又由興順隆行沽出靚水東生油一百一十四罐、每担成價卅一元〇八毫、又沽中佳生油五百一十罐、每担成價廿三元、市價尙屬淡慢云、

安南白粘價格暴跌

(本報專訪)本港洋米、來自暹羅安南、海防三途、其到量多者、首推暹羅、安南次之、海防又次之、自歐戰爆發後、白米價格曾一度高漲、惟自港政府平衡糧價、尤其是對於洋米價格、因其影响中下階級爲甚、今幸米商上體政府之善意、下知人民生活之艱困、對於暹羅連船所到之米、所開價格已低跌六毫之多、但日久疎來之安南白粘米、昨始由「福生」輪運到五千三百六十包、計重市斤九千六百四十八担、於即日由恆春及南和兩行提辦開盆、各帮買客、意態甚閒、門行家亦低價以求、西門市呆滯、祇沽出四千三百十包、價格暴跌至二毫之鉅、誠吾人之喜訊也、至於白粳米亦開出四百五十包、由厦門幫買入、市情亦淡跌五毫、暹羅舊儀白米、同日亦有少數沽出、市仍淡慢云、茲將昨日沽出各米價目、分錄於左、

(嘜頭)	(包數)	(每担價目)
天白粘	三六四	六元八角
青雙十粘	一〇三	六元二角半
青燕白粘	三〇〇	六元四角
紅雙尾粘	八六〇	六元三角九
紅丙白粘	二六〇	六元七角四
青馬藍包粘	一〇九三	六元四角半
光包粘	一〇〇	六元三角四
紅塔白粘	二四〇	六元九角
青塔白粳	四五〇	六元八角
紅雙喜米	[illegible]	[illegible]
青孔雀米	六五	[illegible]
青獅農米	三〇	七元[illegible]角
藍獅農米	一〇〇	七元[illegible]角
藍旗機米	一〇〇	七元[illegible]角二
青印白絲	二〇〇	[illegible]

花紗市
因滙牽漲

(本報專訪)本港花紗市情、其大部份來自孟買、自歐戰序幕展開後、花紗因船期總價、而滙價趨縮關係、市價遂被牽高漲、其通行之牌子者、每包竟飛漲卅元之多、即其他嘜頭亦升十元有奇、據某織造商作對記者稱、此次花紗價格之飛升、乃應有之市勢、幸外埠棉織品、各洋行正在觀望之中、故廠商對於織造、仍從緩辦、不然、花紗市情之飛漲更不至此云、茲將昨沽各花紗價目、分錄於左、

(支數)(嘜頭)(每包價目)

十支	嚤囉王	一百八十三元
	金牛嘜	一百八十三元
	花盆嘜	一百八十二元
	四美人	一百七十五元
	花妹嘜	一百七十七元
	得利嘜	一百五十元
	魁星牌	一百五十一元
	七星嘜	一百六十五元
廿支	雙象嘜	二百廿五元
	金牛嘜	二百二十元
	花妹嘜	二百二十元
	麒麟嘜	二百二十元
	嚤囉王	二百二十元
	雙馬嘜	二百廿二元
	牧牛嘜	二百廿五元
	金城嘜	二百卅八元

金融行市

民國廿八年九月十九號 禮拜一

[illegible]

影戲

本港

娛樂	(西片)夜勤訪員
皇后	(西片)偉婚趣史
[illegible]	(西片)童子懲兇
國泰	(西片)呂錫恩夏威夷 絃樂隊
中央	(中片)李三娘
西園	(中片)拉車地獄
新世界	(中片)三戲白菊花
香港	(中片)銀河鴛鴦
長樂	(中片)女俠紅蝴蝶
九如坊	(中片)掃把精
太平	(中片)摩登女招夫
高陞	循環男女劇團(日) (夜)水淹七軍
利舞台	(中片)粉粧樓

九龍

平安	(西片)海上戰塲之地
中海	
大華	(西片)火燒赤松林
景星	(西片)鴛鴦大盜
油蔴地	(中片)嫁錯郎
東樂	(中片)最後的伴侶
明星	(中片)周氏反嫁
旺角	(中片)海底針
[illegible]	(中片)大良阿斗官
北河	八音劇團(日)日停演 (夜)龍虎渡姜公四本
新九龍	(中片)鐵臂拳王
光明	(中片)紫霞杯
普慶	覺先聲男女劇團(日)樊梨花四卷(夜)完璧歸趙

第一三〇期

尖兵

國民大會與立憲

超•

渝方參政會近議決于明年召集國民大會與制定憲法。

「勵行憲政，歸政于民」，誠然是本黨最高目標，亦三民主義政治必達階段，！但我要問，中日未曾實現和平，一切都在「軍事第一，勝利第一」的口號桎梏下，有甚麼「憲」可言呢？

有人說：中國一向都重「名」，孔子所謂「正名」；傳曰：「三代以下唯恐不好名」。有了名，實不至也不要緊。虛名的崇拜者，在在均有，眞是罄竹難書，這次決議也是其中之一。

也有人說不是這樣，重慶政府現在也主張和平了，近來不是接叠傳出某要人秘密赴俄進行和平麼？安知參政會不也有和平的密議，而憲政的出現，或者就是準備在和平實現之後哩。

這樣，我還有甚麼可說，祇有心香一瓣默禱：一中日和平必實現，必公開全面的實現，而且要極有利于中國自由獨立的地位」。

蘇日簽休戰協定

田舍郎

德蘇簽訂協定後，蘇聯假慈悲的眞相，已暴露於吾人之前，侵畧者的手段，愈出愈兒，而陣線論者還不自承估計之謬誤，祇尚意氣，置眞理與事實於不顧，視國事等兒戲，强詞奪理，妄言「於我有利」，他們所持的理由，大概謂：前此蘇聯之不能切實助我者，蓋恐爲德所乘，今德蘇已訂協定，後顧無憂，自可傾全力助我：：諸如此類的言論，表面上看來，確屬無害，昏愚者每爲所惑，可是，稍有思想，稍明事理的，就必不會置信！筆者日前曾寫過一篇稿，說及蘇聯有訂協定可能，豈眞憑空杜撰嗎？不過有見及此，不得不爲國人告吧了！

事實勝於雄辯，任你怎樣强詞奪理，到底也强不來，奪不來的，結果祇會給事實打嘴巴！數日來的國際演變，如報載：「蘇對波將有軍事行動」、「德蘇實行將波蘭瓜分」……等，諸如此類的消息、又如今（十七）日，報載「蘇日簽休戰協定」，此更見蘇聯陰謀，暴露無遺，不斷的給陣線論者們打嘴巴！這我可怪蘇聯太不體諒他們的委曲衷情了！「啞子吃黃連」，惟有心內苦啊！

然！不止此也！將來蘇聯許會給他們再大大的打一個嘴巴啊！

同胞們！國家民族的命運已到最後關頭了！起來吧！不容再游疑了！起來找尋光明底出路！「實行先發制人」！

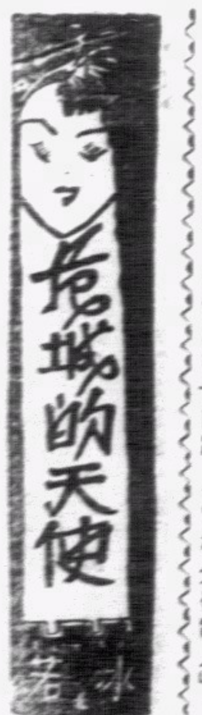

（二）

「這麼……我就大膽地叫聲我親愛的銘哥好嗎？」她也天眞地操着在平常男子面前慣用了的口氣。

「好的！我也叫您一聲，我的碧妹！」

「您究竟是爲了什麼，遲了點多鐘才來，不怕使人怪難過麼，」

「我老實對您說：因爲軍務太忙的緣故，近幾日來的風聲，緊急得有點可怕？」他放鬆了她的手，一步一句的說向窗邊去。

「管得這麼多嗎？就算戰事發生，死的傷的都是兵卒，難道會死到司令麼？!」

「不是這麼說，這關係着國家民族和我自己地位的問題，若果仗打敗了，城自不能保，城淪陷了，我的職位也一定被革除了的！」

「那還了得？」她驚悸地說。

「因此我現在正焦急萬分呢，」他說罷這話在室內踱來踱去。

「保衛領土與主權是軍人的責任，焦急什麼？他們來了只有抵抗，把它趕走了就是！」碧花用着從前許多軍人會們向她說慣了類似的漂亮話對司令說。

「談何容易，根本我們的力量，和它們相差遠了，拿什麼去抵抗？那里有趕走別人的本領！」

「長他人志氣，滅自己的威風，這不是失敗的先兆麼」？碧花說時很嚴肅似的！眼兒釘着他的面孔。

「您懂得什麼，」所謂知己知彼，百戰百勝；口裏沒有飯是咀嚼不來的。這裏，一輪戰艦我們都沒有，拿什麼去抵抗？拿什麼去趕去他們！」他坦然地說來，無限懷疑似的！

「那的話！我們每去祝壽的幾千幾百架飛機，那里去了！我們總說年年增厚海防的消息，增到那里去了！」她露著懷疑的眼光向他說。

「哼！說它做什麼？前者一架一架都藏在附馬爺爺的大荷包，後者就是孫悟空大顯神通的法子！」眉頭緊鎖地說。

「這太豈有此理！如此糊裏糊塗，對得住我們老百姓嗎？」她很憤然地說。

「這又一件事，那又一件事；所以我說的不是自墮志氣的話，而是眞實的內裏之言呢！」他平心靜氣似的說。（未完）

迷途的指引

叱咤•

我們的陣線論者過去怎樣恭維蘇聯的苦心已是用錯了，到頭來白費了一番心機。從德蘇的簽訂互不侵犯條約和最近徵兵行動，充份地顯明這個給你們奉爲「反畧侵」「反法西斯」「援助弱小民族」已經這樣，以反德，意，日，叫囂天下的蘇聯，竟然倒入侵畧者的懷抱裏，轉過不知羞恥娼妓式的臉龐來向英法大罵特罵，在迷途崇奉蘇聯的人們，大約今次也會醒轉來吧！

過去很早的經南華日報指出蘇聯是煽動戰爭的一員，又是一個口甘蜜而腹有劍的陰謀專家。我說世界上最無恥的莫若蘇聯，是善於背棄信義的一個國家。其所作所爲，甚之不如一個娼妓。娼妓還有一點信義，而蘇聯簡直連半點信義都不顧惜的。

有人說：蘇聯對英法是如何，對中國則不然，蘇聯想極力援華，不能不與西方的敵人德國妥協，方能無後顧之憂，然後乃得積極於援華工作，并說：祇要中國開聲，對華可無限度貸款。……這種人的說法，患的是神經衰弱症，事實的指出，蘇聯最近所徵發的兵，是去西方，而不是調來遠東，是想去趁火打刦，而不是來抱打不平。須知蘇聯所樂意貸給我們的虛布，不是想我們還錢，而是想取整個中國的領土，想毀滅我們整個的民族生命。設若不然，世間那有這便宜的事，那樣我們因何不多多的開聲呢？豈會拒絕人家的好意嗎？我們知到西北通俄公路一開，巳是割了陝西，甘肅，新疆三省地方去，名雖仍爲我國領土，實際無疑是蘇聯的統治地，以借款得來這些戰債，這樣的毒辣條件，甚於從抗戰而至於亡國。

目今我國在這樣的惡劣氛圍下，英法美愛護我國雖然有心，但是給歐戰徑上。眞有無力之感了，我們過去引爲抗戰一絲希望的觀感，明明白白的幻滅。靠外援而妄戰的主張，到頭來還是要捲上旗竿；從調於我有利的宣傳，快些收拾檔口吧！

過去戰得巳經一塌糊塗，加之以現在國際變遷之於我這樣不利，戀幹下去，更不知伊於胡底，勝利的條件愈離愈遠，愈至無可尋覓。若如此妄戰下去，將來而欲作光榮的結束，不知走向何處尋來？反之民生愈戰愈凋敝，國庫愈戰愈窮，而至於一蹶不可收拾，內感民心的散失，外受異族的欺凌，那時更不知如何措施了。

和，我們跟着汪先生的主張而進行，與日本媾和，現和的時機已最後的來臨，稍縱即逝，若延誤復延誤，那此沒有平等的和，光榮的和，則噬臍莫及了。

瑣談

醒中•

訪華美記者芝加哥日報特派員斯低爾氏，留華六個多月之長時間，遍歷中國之抗戰區與新生區，據發表所得的觀察稱：在中國新都之重慶，不祇一般民衆，甚至國民政府的幹部，多數都非常渴望和平，中國人士比比都希望與日本和平解決，但求不至妨碍中國主權，則其成功必矣。這位外國朋友這種客觀的批判，已道破和平主張，的確深入民心，擧國上下，都具同情，我們再觀孔祥熙所說的：「我中華民族爲酷愛和平之民族，睦鄰敦睦，又爲國民政府一貫之對外方針，故凡與隣國相交，但有可以覓致和平之道，無不以最大之努力，與最大之忍耐祈求之。」更足以証明斯氏的觀察，委實千眞萬確，而急求和平主張之實現，益見刻不容緩，奈何抗戰派與陣線論者，硬着心腸，怙惡不悛，偏要爲和平的障碍？

×　×　×

最近閧動一時的日蘇不侵犯協定的傳說，已經由蛛絲馬跡而表現了初步行動，——㈠上海蘇聯總領事署由法租界突然遷回虹口原址；㈡互換俘虜；日本當局已釋放因侵入領海被拘禁之蘇聯水夫十六名，蘇聯亦巳釋放被拘禁日人二十一名；㈢日蘇成立滿蒙邊界停戰協定，完全停止敵對行動，滿蒙邊界戰事於十五日已停止；㈣蘇聯巳委派史梅丹寧爲駐日大使，以改善邦交。因此，日蘇邦交目前將告還原，日蘇談判簽訂不侵犯協定，雖然日方曾加以否認，但以中外各方的觀察，日蘇不侵犯協定的進行，確屬大有可能，且有迅速實現的可能。其理由是：A有德國居中引線，當德蘇不侵犯協定成立之初，德外長曾聲明，將來對於日蘇國交，有必良好之影响；B德蘇瓜分波蘭的密約，蘇聯政府正在積極進行軍事動員，已有大批紅軍侵入波蘭境內，併吞波蘭之白俄人及烏克蘭人所居之區，其侵波之行動已表面化；C日本阿部內閣以專力處理結束中日事變爲唯一政綱，并爲應付第二次世界之影响，所以兩國都因以求減却後顧之憂，而得專心注力各向其目標邁進，并聞其協定內容，以停止援助中國爲主要部份，果爾，則抗戰派與陣線論者，不知何以自解？足見德蘇協定於我抗戰有利，歐洲大戰也於我有利的高調，不攻自破矣。

茶餘飯後集（一）

陽頌陰啼

杜鵑•

自「七七」的戰幕揭開，一年二年的僵持下來，直到現在，造成了一個彌天的大禍，「民窮財盡」。抗戰因爲被共產黨的烟幕攏罩着，在這氣氛裏面的人都給它蒙蔽得混混噩噩．而且有些沒有頭腦的人陣線論者，尚恐其惡不揚，爲虎作倀的甘爲它的啦啦隊，高浮甚麼抗戰第一，軍事第一，大唱長期戰爭，最後勝利的空言爲調，以欺惑民衆，眞令有識之士，不勝大嘆嗚呼哀哉！

然自汪先生的和平建議發出，有如久旱得雨，喜出望外．一般民衆都巴不得戰事早日停止，和平救國的主張早日成爲事實。這是每一個中國人都這樣希望着！

可是中國人大多數都是有一個普遍的毛病，就是沒有主張。隨聲附和．他們明知和平主張是目前的至上的救國辦法．但受共產黨的狂咻哄騙，則自己也掩住良心，跟它們大口兒喊在一起，叫了一場，以後回到家裏見到自己的妻啼子哭，則又大咒戰爭，跪禱和平，這種人說是可憐，亦實可恨。我願酷愛和平者，鼓起勇氣來，明白的去反戰反共！

對於抗戰，陽頌陰啼，不獨是最沒有意識，簡直是一和運一的障碍！

象牙梘　美國製造

爲父母者注意

嬰兒皮膚幼嫩異常如保護不得其法每易發生皮膚病殊有碍兒童健康請即購用美國象牙「梘」每日爲兒童沐浴不獨可使其皮膚嫩潔香爽且能使嬰兒身心感異樣之舒適此誠兒童之恩物家庭中必備之品也

象牙香皂　品質優美

輕能浮水　價極相宜

各大公司商店藥房均有出售

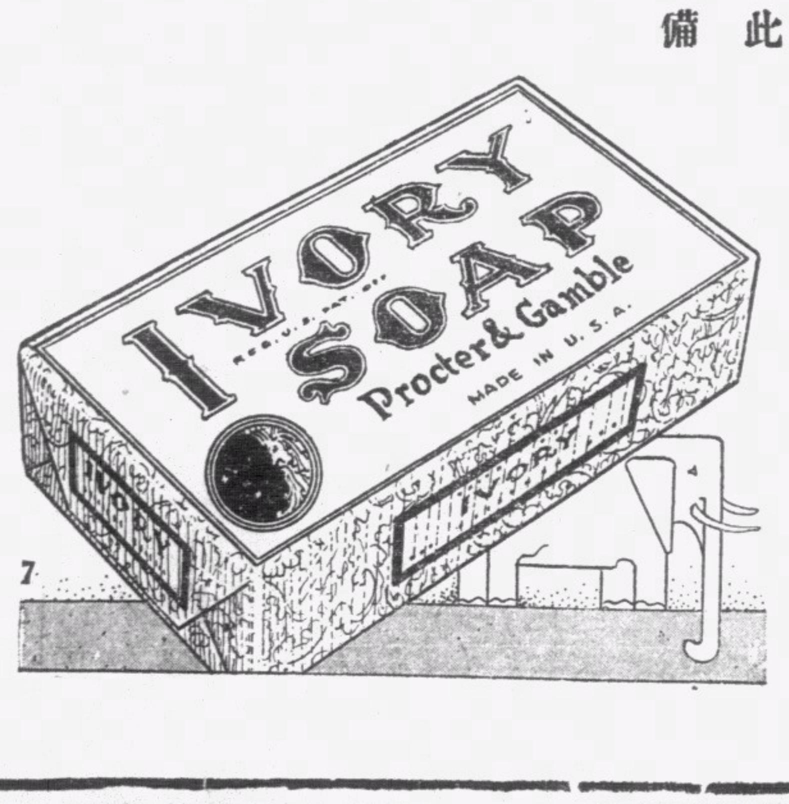

印度專門眼科老哥霖摩顚

盲目十年

敬告眼患者注意　近有假冒諸君祈爲注意

包醫痊愈

敝局在省港開設專醫眼科醫局凡二十餘年爲各界所信仰到門求診醫愈者不知凡幾皆影存其像以留紀念患眼諸君來本局診症者可一一見矣諸君診症本醫師用中國言語解釋明白請認明本局名稱地址爲荷（醫務所西營盤電車路一百五十九號）

凡禮拜日剪此告白不收診金

愛蘭止咳露

止咳除痰　防癆[illegible]　遠年[illegible]　徹底清除　大藥店[illegible]

歷任國醫學院校跌打筋骨病毒瘡瘍外科教授

梁財信玄孫　匡華

寓灣仔軒鯉詩道壹百陸拾號近打波地電話式七八四八〇於診症應用各種藥品皆照門法仿單價目以符百餘年來貨眞價實童叟無欺并教授醫學兼理內科

廣州廿年專門外科專家　任夢醫

毒症外科

立單解決孕的苦事

[illegible]

美泰電版

工作好　價錢平　紀貨快　包滿意

香港報界公社啓事

啓者本社是月份晚報各報日報主任各界鑒及稿件請逕投中環壽慶街本社者荷　中華民國廿八年九月一日

空軍劉保生得「李子飛」骨科醫師——治愈鳴謝詞

□稿南僕保生受命出發廣州抗□不幸爲□槍傷恐痛難新奧圖而走歸隊後創益痛病益深袍澤以保生必不能免於一死也幸同袍將其負君曾受□創爲李子飛先生醫愈因介紹延診內服外敷神効旬日遂愈保生所餘之年得以繼續效命國家者深賴子飛醫師所賜因擧其崖畧用以告世並具一匾「功高良相」爲頌　劉保生謹啓

李子飛先生醫務所　香港大道西三六九號電話二八三四二　旺角上海街六七七電話五六一零七號

廣東行政特務專員兼保安隊司令鄧彥華爲「李子飛」骨科醫師頌

醫生到港廣大道中二八一號泰安藥行　電話三一三六〇

家慈跌斷手骨[illegible]「子飛」先生[illegible]「子飛」先生[illegible]「骨科之雄」以爲[illegible]　鄧彥華謹啓

女醫　廖慕英

[illegible]

港當局解釋 財政條例外滙質疑

合法外滙數目由銀行決定 不准用外滙買賣外國証券 以中國貨幣滙華不受禁止

本港政府爲鞏固戰時金融而實施之國防法財政條例、統制外滙及禁止買賣外國貨幣、該條文極簡單、故日前本港中西銀行界于該條公佈後、先後訪晤財政司金錫儀、請予解釋、政府發言人、昨對記者解釋該條、關于與商業或與個人有關者、均有詳細解答、茲錄如下、

合理需求

（一）問、條例中規定「爲支付貿易或商業之合理需求」之外滙、可獲照准、何謂合理需求、答、此項外滙、須經由政府授權之銀行始可獲得、是否合理、由該銀行決定、例如商人以前向上海購糖一百噸、現增加至一千噸、銀行須由該商人索取儀單等審核、至銀行方面、則對政府負責、

利人買賣

（二）問、關于個人所需外滙、請予解釋、答、例中規定「爲支付合理的旅行或其他個人使費」之外滙、可獲照准、但所需若干、由銀行決定之、該行遵照上述第一條辦法爲決定之準備、

（三）該發言人又稱、如經由政府授權人買賣外滙及各國貨幣者、可獲照准、例由經找換店或政府授權之銀行、至如私人買賣、乃屬犯法、

何謂外滙

（四）所謂外滙、乃指英鎊外任何[illegible]外國貨幣之外滙、所謂英鎊、乃指加拿大以外之英屬[illegible]內所有之貨幣、買賣英鎊、不受限制、如買賣英鎊之股份証券等、亦不受限制、

（五）在本年九月三日以前對外之債務、可獲得外滙、俾得履行合約上之義務、清理該項債額、

買証券

（六）關于外國証券交易者、（甲）如本港居民有款存在港外、欲以該款進行任何種交易而購買任何之証券、該交易與本港外滙無關者、不在禁之列、（乙）本港英國人民存在外國之欵項、得用以購買任何之証券、但不得出售其在國外之証券、但獲得香港政府准許者、可出售之、香港政府有權買得該項証券、（丙）買賣証券、一概不准、（丁）如以香港貨幣伸算、在港買賣外國証券、其交易與外滙無關係、不在禁止之列、

華幣滙出

（七）由本港以中國貨幣寄返中國各地、或作任何種交易、不在禁止之列、但其數目須遵照政府所准許之限度、及遵照政府所指示之情形、（按、例如由港滙國幣一百萬元返國內、此項數目、如政府認爲未超過「限度」及在某種情形下可以滙出、但所指之「限度」究屬若干、及所指之「情形」究竟如何、現時尚未見諸事實）

又關于「証券」一名詞、條例上作如下之解釋、「証券包括股份、股本、債券、欠單、銀單、但不包括滙單及期票」、

[illegible]晚燈火管制 輪艘停開行廿分鐘

由九時十五分起至三十五分鐘 所有交通車輛屆時亦停止行駛

防空當局、定于明（廿二）晚舉行大規模燈火管制演習、此次演習範圍甚廣、包括新界方面及各島嶼、至九時十五分起海面輪艘、一律熄燈、幷停止行駛、至九時三十五分止、在此二十分鐘內、海面輪艘、均須熄燈、有如黑暗世界、若警報發出後、居民不將燈火熄滅或掩蔽、違犯燈火管制規則者、當局必予以懲罰、查此次演習、純係測驗全港燈火熄滅之速度、當局冀望居民與政府切實合作、俾獲良好之成績、

又查當局爲使居民明瞭燈火管制演習辦法、特于昨日發出通告、指示居民屆時應注意之要點、茲將原文抄錄如下、燈火管制演習、此次演習、對于九月廿二晚（即舊歷八月初十）隨時舉行、當演習開始、電警報機即發出乍高乍低嗚嗚之聲、繼續三分鐘之久、所有街燈隨即熄滅、演習既畢、電警報機發出劃一之聲、繼續長鳴三分鐘之久、所有街燈隨即放明、居民應注意之點、㈠勿使燈光露出屋外、其法如下、（甲）將所有不必需用之燈光熄滅、（乙）用黑色或深藍色之布罩遮蔽其餘燈光、（丙）將簾慢垂下或用深黃色厚紙表貼窗門玻璃亦可、（二）汽車之車頭及車後之燈光、須熄滅、車旁及車內燈光皆須用深藍色布兩層遮蓋之、（三）手車單車、舢舨及小販之燈光須即熄滅、或遮蓋之、（四）至電手筒及無遮蓋之燈光、若無藍布遮蓋、則一律禁用、所有交通車輛、（除懸有規定之白色小旗外）于是晚九點十五分至九點三十五分鐘、須一律停止行駛、

隨時得以搜查民居

一切有關文件必須遵令出示 政府有權扣押毀滅任何物件

憲報號外昨頒新令

港政府當局、昨在憲報特號內、頒佈港政府可隨時舉行查究及與此查究有關之事物條例、並加入現行之非常時期國防條例中施行、該條例如下、

隨時查詢有關人物

無論何人、均可被政府傳詢、或作證供、及呈示與問題有關之一切文件、不得加以拒絕、政府當局授權人、在防守或戰爭時期、可標貼佈告于任何車輛屋宇輪船、暨有特權可隨時入搜查任何樓宇、除政府授權人外、無論何人、均不能干預、任何人等、如聲明持有國防則例下、所發出之許可証、或牌照、但遇警員或政府授權人時則應將此証出示、至以奸詐或將此証交給別人應用時、則係屬犯法之舉動、至此許可証及牌照、當局皆可隨時收回撤銷、至領取或補領牌照及許可証者、督憲將定收費一百元、又當局有充份理由、認該物件乃戰時違禁者時、則該物可被扣留、或直至法庭、進行判定後止、法庭在審訊時、可命將該物毀滅或再行扣留至一指定日期、至法庭判令將文件毀滅時、有權可概將該文件有關之各項副本一律毀滅、又無論何人、如被傳訊時、對該法令認爲有使其疑慮者、可向臬署提出上訴、至法庭判令如何處置或毀滅物件時、須候法庭最後判定、然後執行之、

修正與敵貿易條例

憲報特號、同時登載、謂根據一九三九年八月二十六日、港政府憲報號外第三十九號內、政府公佈第七○七及七○八號、本港政府所施行之緊急國防條例之第一部之二節丁內、本港港督訂立下各項條例、一九一四年與敵貿易則例、一九三九年修訂條例、（一）此條例可被引用爲一九一四年至一九三九年與敵貿易則例、（二）第一部副則第二條例第三部副則第二修改、加入下列字句、即在「第一行督憲」一字之後、加入「得國務大臣從前之允許」、（三）一九一四與敵貿易則例第六、將之廢止、（四）一九一四與敵貿易則例第九部副例第二行改替以下列各字句「在第八部或第九部」一替代「在此條例第八部下或第八部」、

輔政司公佈 禁止宣佈進出船期

口頭詢問船公司得予答覆

港督羅富國爵士、昨引用國防法、在戰時禁止公佈船期、輔政司那魯麟、昨在憲報號外、發表公佈、該例禁止任何人在報章或街招或佈告等、宣佈輪船開行或到埠日期、查此例實行後、各輪船公司在報章上所登之船期廣告、已紛紛取銷、其未取銷者、亦將開擺時間刪去、至報章上向來發表之出入口船期表、亦已不見、聞郵政局所公佈之船期佈告表、亦將于今日撤銷、查該例對于輪船公司口頭答覆到公司詢問船期者、不予禁止、居民如欲探知輪船開行日期、祇可向輪船公司詢問云、

查督轄內、昨日上午曾召開報界會議、對于政府禁止佈告船期、而至影響各報收入、有所討論、又該條所指之任何人、係包括英國國民及中立國人民云、

失事統計

去週車輛

警署交通部昨發表去週交通意外事件報告、計去週共發生交通意外事件九十五宗、死亡三人、傷者四十四人、計車輛撞人三十宗、車輛撞及行人四十四宗、其他緣因者二十一宗、失事各種車輛數目列下、私家汽車二三、貨車二六、巴士一三、的士一○、電單車三、電車九、三輪車二、單車四、手車一、

第一零六二號貨艇 塔門海面被賊截刦

艇主李譚返港向大埔警署報案

昨十九日晚、塔門海面、又發生海盜截刦貨艇案、該被刦之貨艇、爲第一零六二或T號、艇主名李譚、（廿一歲）偕有夥伴四人、數日前、該貨艇由華界葵涌開駛來港、艇上載有三客人、豬兩頭、及乾葱頭等貨物、至昨十九日下午六時、駛至塔門海面、突見有漁船一艘駛來、該船中人高聲喝止貨艇行駛、隨放下舢舨一艘、載三賊人掉近貨艇、此三賊中有兩賊持長槍、一賊持刀、於靠泊貨艇旁時、一賊人放槍一响示威、李譚等攝於賊勢、不敢反抗、賊隨過貨艇、先搜索各人身上銀両畢、然後驅四于艙中、至是賊人即將兩豬及乾葱頭等貨物、悉數搬過舢舨、始行呼嘯逃返賊船、飛駛而去、後李譚率伴將艇駛返新界、向大埔警署報如上述、並謂此次損失約值港幣三百餘元、及謂當時彼尚見有一貨艇被刦、至其結果如何、則不悉云、該署署長除將李譚所報存案外、並通電港九各警署存案查緝云、

出口商輪 須呈海部

據海軍部公佈、凡由本港開往各地輪船、由九月十九日起、應向海軍司令部呈報、詳細列明該輪所載客貨、得司令部准許、始得放行、在鯉魚門封鎖線上、幷須隨時受軍艦檢查、凡有違戰時交通運輸法例品物、均予沒收、至于呈報手續、運貨、限每日上午十二時以前呈報、載客方面、則于特殊情形下、可于啓行時呈報云、

各難民營 人數增加

據官方公佈、政府各難民營人數、截至九月十九日止、共七千五百五十四人、較諸九月九日之七千三百八十二人、增加一百七十二人、各營人數如下、

名	數
京士柏	一、三一五
馬頭涌	一、○八三
北角	一、四八三
醫院中兵士	三
馬頭涌兵營	七六五
錦田	一八七三五
新屋嶺	三一六
又坑	七二五

天氣報告

昨日下午五時三刻、天文台報告稱、太平洋至日本東北一帶氣壓甚高、華中仍有微弱反旋風、太平洋旋風現距呂宋北部之東約八百里、向西北偏西移、預測今日吹北風、或風向不定、輕而緩、先晴後陰、昨日平均溫度最高九十度、最低八十度、

時症報告

上星期六截計、過去一週間、本港時症報告如下、霍亂症十二宗、死九人、白喉三宗俱死、腸熱症十九宗、死十六人、痲疹症一宗、腦膜炎症三宗死一人、痢症三十七宗死九人、肺痨症一百二十八宗、死七十二人、總共三百零三宗、死一百一十八人、又本星期一統計、霍亂四宗、白喉三宗、痢症三宗、腸熱二宗、肺痨三十五宗、

今日歐戰之感想（羅旭和）

立法局華人首席代表羅旭和爵士、昨夕在本港播音台播音演講、題爲「今日歐戰之感想」、係敘述今日歐戰國際之形勢者、其詞曰、

英國與德

國宣戰、迄今已十九日、在此十九日中、海陸方面、死傷人數、已屬不少、其在波蘭者、則尤爲慘重、無辜平民、死傷枕藉、不可勝數、情形甚慘、回憶在未宣戰前數日、英國朝野人士、尚以爲但澤與波蘭走廊問題、當可和平解決、不致訴諸武力、杜絕戰禍、殊不知德政府早已蓄有預謀、將波蘭土地、決意吞併、此等問題、不過其吞併之藉詞而已、縱令波蘭肯予讓步、德國政府亦必別生枝節、務須達到其侵略目的爲止、所以由是以觀、即使德國有任何聲明、對於波蘭土地、再不要求尺寸、亦屬欺人之語、試觀此數年來、德政府與各國所訂之條約、與其元首希特勒無數之宣言、及其行事、可以引爲証佐、蓋凡此種種言行、無一不是

背信棄盟

食言而肥者、昔者英法德意等國、曾在羅迦諾所訂遵守凡爾賽條約之協定、早已爲德政府所撕毀、年前德政府曾有不侵犯奧國之宣言、未幾而奧國土地、竟爲德吞併、去年德與捷克交惡、德元首曾向英首相張伯倫聲稱、如捷克之蘇台德區割讓與德、則不復作何要求、詎不旋踵、又遽將捷克佔據、德波本爲與國、曾訂互不侵犯條約、今又竟爾背盟、不惜以全力攻波、求其大欲、以此種措施、全無信守、實無以對世界人類、不寧惟是、而又於兩年前、嘗與意大利、日本、締結軸心同盟、高豎反共旗幟、尤以攻擊蘇聯爲烈、希特勒嘗詆蘇聯之執政者、爲

血染罪人

今不滿兩年、又與蘇聯訂互不侵犯條約、此次德與蘇聯協定、對於意大利方面、俟磋商成熟後、始行通知、對日本方面、則直至臨簽約前兩日、方始見告、對於本身同盟之與國、尚如此蔑視、其信行如何、概可想見、其尤可異者、當西班牙內爭時期、一方受德國所助、一方則受俄所助、意德所助者、爲佛朗哥政府、而俄所助者、爲西班牙政府、故直接則爲西班牙新舊兩政黨之分爭、間接則爲俄德之暗門、今佛朗哥政府、卒告統一、不料德政府、又忽與其舊仇爲友、數月之間、今昔若是、殊覺駭人聽聞、此等朝秦暮楚、乍寒乍暖之舉動、實無信義之可言、天下雖大、人類雖衆、恐亦無一人肯予信賴、即使目前與之結盟、亦不過爲一時計、實迫處此、一旦利盡之後、則

自私自利

分拆立見、故德國納粹政府之主義、實不能容於世界、鄙人以爲此次歐戰、實難避免、試思此數年來、世界各國人民、莫不提心吊胆、何嘗有一日之寧處、一刻之安心、良以德政府、每隔數月時間、輒施行一侵略政策、蠶食弱國、引以爲常、致令世界人心、爲之騷動、深慮捲入戰爭漩渦、故吾人每以披閱報章時、方寸靈台、爲之忐忑不安、常存一種疑問、不知德國又有何事發難、因此人人自危、不能安居樂業、此種恐怖情狀、亦無非由希特勒氏一人所肇造、如希氏云戰、則戰、希氏云不戰、則不戰、全世界之人類生命、盡繫之於希氏一人之手、全世界人類之自由幸福、

安危得失

亦全爲希氏所操縱、雖昔日元之忽必烈、法之拿破崙、亦無此權威、故英法今日參加援波之戰、是欲將此禍根、悉刀剗除、使納粹主義、播蕩淨盡、俾世界和平、與人類自由、得以存在、英國政府、素來酷愛和平、去年九月間、因捷克問題、曾努力斡旋、對德力步步退讓、首相張伯倫曾親自飛德兩次、與希特勒氏磋商、調解辦法、並一面勸捷克忍讓、以爲藉此可以保存捷國疆土、消弭國際之爭端、故任怨任勞、均在所不計、自從一九一八年、第一次歐洲大戰停息後、英國即首倡縮軍、與列强同訂縮軍協定、自此協定成立後、英法美三國均恪守不渝、遂至

英之軍備

日趨薄弱、迨至三年前、見德國之縱橫態度、日漸顯露、爲自衛計、方趕將軍備增加、維於去年九月間、因鑒於捷克之事、於是更將海陸空各項軍備、積極擴充、不分晝夜、加緊工作、時至今日、英國於此三項軍備、比之敵方、已駕乎其上、現在英國之飛機數量、與空軍人材、已超過德國、英國之陸軍、現已施行强迫兵制、與法國之陸軍合併、亦遠非德國可及、足以抵禦有餘、至英國之海軍、更雄視全球、此人所共知、無庸細說、此次

與德宣戰

未及一星期、英國海軍即將德國船艦、凡在世界海面者、概經肅清、德之戰艦、皆避匿于軍港不出、其商船則逃往中立國之領海內寄碇、在三年前世界人士、咸以爲英國致力和平、減縮軍備、經有廿餘年之久、戰鬥力當不如前、故人人皆爲之危、纔以德國自第一次歐戰後、祇十年生聚、十年教訓、而又使民節食、以充軍備、兩相比較、未免遜色、殊不知英國人猛進、萬衆一心、樂于犧牲個人私利、奮忠報國、概將各地工廠、變而爲兵工廠、盡量製造、日夜趕工、在此三年間、復一躍而爲

第一强國

至其所製造之軍械、因在晚近完成、反爲現代之最新式兵器、現在大戰上佔優勝、英帝國、不獨本國人民、皆具愛國熱心、即各屬土人民、亦極爲團結、與母國一致行動、自治區域、如加拿大、澳洲、南非洲等地、亦莫不相響應、向德宣戰、對于英國之主張、竭誠擁護、其在亞洲方面者、如印度、緬甸等國、莫不樂爲英國後援、香港、錫蘭、其餘屬土、如星架波各地、皆草從風偃、相率効命、甚至巴勒斯坦之亞拉伯與猶太人、方當內爭時期、亦願自行停息、以全力助英、務須打倒納粹主義而後已、現統計英國本身、與屬地人民、總共五萬萬有奇、對於伸張正義、

維護和平

無不人同此心、心同此理、足爲有道者多助之明証、反觀德國人民、現在納粹政府駕馭之下、咸無自由、雖訓練有素、驍勇善戰、然以此無教、祇得盲從[illegible]

完全勝利

方育能手、竊以德國今日之戰爭、並非德國人民之戰爭、而是德國納粹政府之戰爭耳、[illegible]

先先香口糖

美國出品

適口：此糖用上等香料配製不寒不燥香甜可口

功用：提神醒腦清潔牙齒止渴生津辟除口氣時時含之有裨衛生

價廉：紙包裝每包一毫可供數十人之用

先先香口糖三大特點

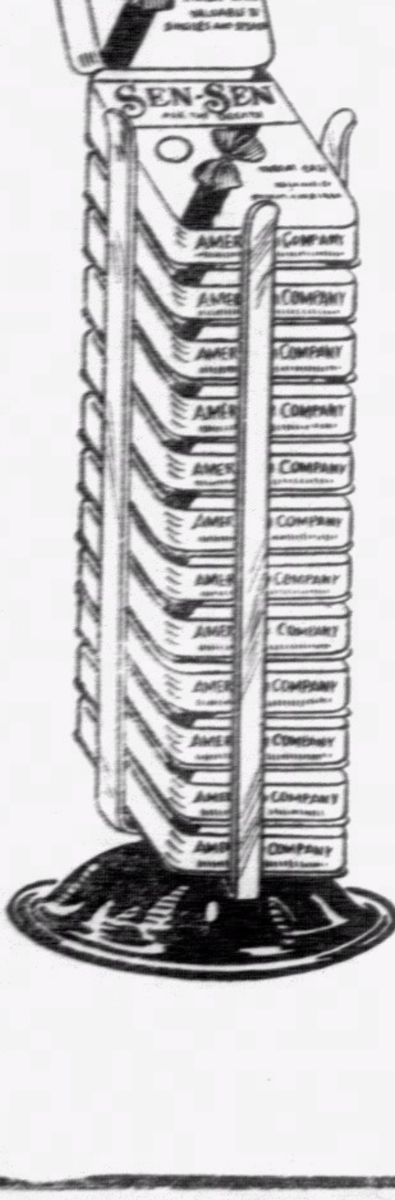

各大公司藥房糖果店均有發售

鳴謝崔亦良醫師 妙手治愈肺痨咯血症

舍任稆生患染肺痨咳嗽將及一載竟而咯血盈盂胸膈不舒呼吸短促病態彌深已瀕危境幸際此生死危關中得延四代治痨專家崔亦良先生醫治端賴先生治痨深術愈病功能調察病源即施妙藥果而施藥三劑病愈泰半乃繼醫一月病盡霍然此先生治愈肺痨咯血症之能確不愧四代祖傳之醫也鄙人以是感謝無敢或忘用是贈送鏡匾一方以誌其術復登報鳴謝以告同病者焉▲老醫館香港大道中二百五十六號二樓（即中央戲院左鄰）▲分館旺角上海街六五一號▼電話三二三五四

大道西多男茶樓 司理 文揚偕任福生

南華日報　南華體育專刊

本週末足球賽 港聯點將迎戰客軍
名將大告山奴畢禮地等皆被邀上陣

威公

海防河內足球聯隊、此次不以歐戰影響、而打銷其壯舉、應東方會之約、來港作表演賽、下車伊始、卽與東方戰成四比四和局、則其實力之強、概可想見、該隊之優點、乃在前鋒線、善作急攻、故首戰雖以東方守衛之堅、亦感抵抗維艱、卒海被河隊於最後一陣急攻、收復失地、而和局終場、而海河隊後勁之佳、於此亦可見一斑、至於第二戰、則在本星期六（廿三）日舉行、該隊更調整陣線、要與華聯隊一決雌雄、料想此役、屆時必有惡戰、勝負實未可卜、況華聯各將、多數現方開始練習、準備參加聯賽、故於技術方面、或有尚未復原、而氣力恐亦不足、一旦出與動作敏捷及以氣力見長之海河隊交鋒、誠恐華聯實未易取勝也、第三戰則對港聯隊、港聯人馬、以前雖經由足球總會選出、惟因海河隊改期到港、故港聯陣線、亦有更調、聞經東方會之去函邀請及總會之作合、所被邀之球員、均樂意幫忙、而為港聯効力、其編成之陣線、亦至為完整、士葛隊門將鄧勤、出任守關、後衞由警察會兩員負起重責、中衞線有畢禮地為中堅、此子球藝如何、人多識之、合其防守力而論、至為堅強、屆時以海河隊矯捷之前鋒、未悉能否力攻破之否、至前鋒線則擁有名將大告山奴、葛尼、阜拉等、惟此三人皆擅衝刺、對於合作上恐未能一致、兩翼則屬新將也、茲錄港聯陣線如下、

鄧勤（士葛隊）
寶吾（警察會）　畢力般（警察會）
衣史杜蘭治（香港會）　畢禮地（米杜息）　培爾（九龍會）
士蘭士打（炮兵隊）　葛尼（米杜息）　阜拉（香港會）　大告山奴（聖約瑟）　加拿（香港會）

德權鼎小型球賽 少強保持無敵榮銜 孖喇隊力戰敗陣

小秀

昨日之德權鼎小型球賽、實為少強隊戰孖喇隊、是戰、權組最強隊伍少強又逢難關、孖喇雖非強旅、但該隊昨抱背城借一之決心、於上半時仍能予少強以威脅、惟後勁不繼、於下半時中少強予取予攜、孖喇卒以五比一之數、慘遭羽、

少強經昨日之勝、已五戰五勝、保持無敵榮銜、全賽程中、只餘三戰、將與聯奕、電星、月星、三隊作賽、以現時權字組之現勢而論、足與少強競爭者祇月星一隊、月星尚有五場比賽、將與寧江、少強、電星、孖喇、羣星相遇、少強祇須作三戰、而月星須五戰、故權字組決賽權之獲得、少強希望殊甚濃也、

昨役、孖喇隊表演、上半時頗佳、兩翼盡責、中鋒指揮無方、射門乏術、中衞軟弱、孖喇之負、技不如人、無足苛責、少強隊前鋒錢倚陳芬為靈魂、少強昨日得利善盤善射之中鋒、實居首功、中衞錢何單兩將舉動遲緩、但後衞業有有佳妙之演出、足補中衞綫之不逮、少強全隊實力、未得平均發展、若非痛下苦功、卽使能奪得決賽權、錦標亦未輕易得染指、昨戰建功者少強陳芬四球、文少雄一球、孖喇林礎良一球、陣勢如下、

△少強隊
葉　文少雄　何洪光
何敬上　陳芬
陳翰修　有單友生　林安

△孖喇隊
麥兆寧　何紹根　曾民光　聶梧榮
林康鈿　蔡劍鴻　林礎良

各項球類比賽秩序

足球

十月七日（星期六）　下午四時三刻

尋甲組
南華B對香港會……加路連山
東方會對光華會……香港會塲
米杜息對九龍會……掃桿埔塲

A組　下午三時一刻

尋乙組
香港會對東方會……香港會塲
傑志會對八營砲兵……加路連塲
五營炮兵對卅營炮兵……掃桿埔塲

B組　下午三時一刻
大學堂對警察會……聖若瑟塲
下午四時三刻
光華會對米杜息……太子道塲
九龍會對打旗隊……九龍會塲

尋丙組　下午三時一刻
士葛隊對軍糧隊……陸軍球塲
十二營砲兵對軍醫隊……赤柱球塲
無綫電對南華會……九龍會塲
下午四時三刻
工程隊對印陸軍……陸軍球塲
五營砲兵對飛機隊……聖若瑟塲

十月八日（星期日）　下午四時三刻

尋甲組
南華A對聖若瑟……加路連山
士葛隊對警察會……掃桿埔塲

A組　下午三時一刻

尋乙組
軍需隊對南華會……加路連山

B組　下午三時一刻
工程隊對士葛隊……掃桿埔塲
下午三時　刻

尋丙組
廿四營砲兵對電燈公司……赤柱球塲
國際隊對打旗隊……摩咸道塲

南華水運會提前今夕舉行

南華體育會第十四屆週年水上運動大會、業于十六日開始、原定廿二夕舉行之各項泳賽、惟因是夕燈火管制、故該會特提前于今夕七時半、仍在南華泳塲舉行、查是夕項目、異常豐富、屆時翻波興浪、當有一番熱烈爭奪也、茲將比賽項目誌下、（一）公開華人女子二百咪四人接力泳、（二）男子一百咪自由式、（三）初級訓練班五十咪自由式女子一百咪仰泳、（四）男子二百咪胸泳、（五）拯溺表演、（六）中級訓練班一百咪自由式、（七）女子一百咪胸泳、（八）男童一百咪胸泳（四尺六英寸以下）（八）女童五十咪自由式（四尺三英寸以下）男子八百碼自由式、（九）女子四百碼自由式、（十）本會救傷隊一百咪自由式、

（九月廿三日秩序）公開華人男子四百咪四人接力泳、女子五十咪自由式、女童一百咪胸泳（四尺三寸以下）、男童五十咪自由式（四尺六寸以下）、男子一百咪仰泳女子二百咪胸泳、本塢職工一百咪自由式、男子五十咪自由式、男子一百咪胸泳、女子一百咪自由式、男子四百咪自由式、職員一百咪自由式、跳水比賽、本會會友水球冠軍決賽、（第一隊對第三隊）

許承基二國手 揚威海外 雙雙奪獲錦標

我網球名將台杯選手許承基、今年在英迭獲全英硬地、修別頓等數個錦標、最近又於海斯汀李昂那茲錦標決賽中、以七比五、三比六、六比四擊敗韋德門氏、榮膺該賽單打冠軍、女子單打決賽中、上屆錦標保持人湯姆孫小姐敗於查維絲小姐、該項錦標、遂為查維絲小姐所得、今春曾獲米杜息錦標之我另一台杯選手蔡惠全、亦於紐梅登草地網球決賽中以一比六、六比一、六比三勝英台杯選手、沙耶士、而保持冠軍、蔡惠全之蟬聯該項錦標、今年已屬第四年、是賽雙方表演均極優美、而猛烈之連發球尤為精彩、

青年會游泳團 昨一次測驗

青年會游泳團、昨晚八時、在該會泳池舉行第二次游泳測驗、參加者會員多人、並塲參觀仕女亦衆、既畢、由鍾志強頒獎、並備茶點歡敘而散、茲將各項成績列下、公開全港中西體團二百四十碼六人接力、（一）南華會、二分六秒九、（二）青泳團、乙組五十公尺自由式、（一）程文煊、卅二秒八、（二）謝擇成、（三）鄺兆源、丙組五十公尺自由式、（一）畢永釗、卅六秒一、（二）潘其焯、（三）陳錫章、甲組二百公尺蛙式、（一）馮偉昌、三分十五秒八、（二）楊旭華、（三）黃志誠、甲組五十公尺自由式、（一）羅毓榮、廿八秒、（二）張賜香、（三）陳錦奎、乙組一百公尺自由式、（一）程文煊、一分廿五秒、（二）張頌賢、（三）畢永釗、兩組四十碼蛙式、（一）陳錦章、卅二秒半、（二）潘其偉、（三）黃家寶、甲組一百公尺自由式、（一）張賜香、一分十七秒、（二）楊旭華、乙組一百碼蛙式、（一）鄺兆源、一分廿五秒、（二）張漢生、（三）李良祺、不分組三百公尺自由式、（一）張賜香、三分十秒、（二）程少煊、（三）鄺其寬、不分組六十碼背泳、（一）陳錦奎、四十五秒、（二）鄺其寬、（三）楊旭華、丁組四十碼自由式、（一）陳頌賢、卅二秒五、（二）黃家寶、（三）甘醒民、

夏令籃球賽 勵行獲得決賽權 昨勝大中日間與虹虹爭冠軍

華雄體育會子飛杯夏令籃球聯賽、昨日大中對勵行、為冠軍準決賽、蓋虹虹、大中、勵行三隊、同據積分表首席、虹虹經已賽完、其他兩強尚須一度碰頭、昨日相遇、雙方俱均作殊死戰、以謀勝利、圖爭榮耀之錦標、戰幕展開後方互有攻守、惟素以善射見稱之大中、昨日手術不靈、鍾偉強葉其彪屢投不入、張仁聲何金貫力拒無效、勵行蘇伯輝陸德彰、歐自強、活躍非常、尤以沈瑞慶之投射最為神妙、個人獨取廿六分、難能可貴、陳裕庭、黃就武舉動亦殊矯捷、乃能以三十一對十四佔先於上半場、下半場依然氣盛、大中始終均走下風、終全塲比數為六十一對三十三、勵行獲勝、將於日間與虹虹作冠軍決賽、個人紀錄列下、

（大中）

	射	罰	犯	分
鄭家彪	一	一	〇	三
鄧耀明	七	〇	二	十四
張仁聲	三	〇	〇	六
何金桂	一	〇	一	二
鍾偉強	三	〇	一	六
吳耀昆	一	〇	〇	二

（總分三十三）

（勵行）

	射	罰	犯	分
黃就武	六	〇	〇	十二
陳裕庭	〇	二	一	二
陸德彰	四	〇	一	八
沈瑞慶	十三	〇	〇	廿六
蘇伯輝	二	〇	〇	四
歐自強	四	一	二	九

（總分六十一）

南華會友籃球 廿三日頒獎

南華體育會會友籃球賽、業經比賽完竣、會字隊四賽四捷、奪得錦標、次席為賽字隊、現定廿三日頒獎、屆時由冠軍隊與南華籃球訓練班作一塲表演賽、賽畢、由黃錦芬夫人頒獎、

震寰消息一束

震寰體育會、為發展會務、除日前設有之小型足球隊外、現更組織籃球訓練班、已聘請曾廷光為主任、定於今日起開始報名、凡屬會友、均可參加、該會之乒乓球隊、近欲切磋球藝、歡迎各友隊約賽、但現因新球桌尚未做妥、故須俟本星期四後始正式接受邀約、至小型球隊、承洛士利洋行小型球隊之約、於本星期五下午五時半在加山工業球塲、作友誼賽、藉以觀摩球術、又該會主辦之會友威廉盾小球賽、本週賽程、因與該隊參加德權鼎聯賽有抵觸、故押候至下星期六再舉行云、

華人排籃球賽 各九隊參加

香港中華體育協進會主辦之全港公開華人排籃球賽、早已開始報名、至昨日止截、計參加排球賽者、有聖保羅、培英、郵電、體育會、南華、南華華、青年會、美新鞋廠、陶餘、國民大學、共九隊、參加籃球賽者、有關雷、南華南、星島、康元、培英、鑑鐘、勵行、港大、南華華等隊云、

伯齡盃結束

中華體育會舉辦之第二屆張伯齡盃會友水球賽、參加者三十人、分作伯、齡、盃、三組、昨經全部賽竣、論功行賞、伯字隊四賽三勝、獲冠軍寶座、盃字隊取得亞軍、至頒獎日期則未定云、

校際籃球賽 報名展期六天

籃球聯會舉辦之校際聯賽、原定報名日期、由本月十日起至廿日止、昨日該會發出報告、再展期六天、卽至本月廿六日止、查其原因、本港各英文中學、多奉令延遲開課、如政府主辦之中學、亦延至十八日開課、在短期間實難辦理報名手續、聯會特展期六日、以示通融云、

滬足球聯賽將開始 協會改選職員
勃列琪被選為會長 參加球隊濟濟有衆

（上海通訊）一九三九至四〇之上海足球協會年會、於昨（十三）日下午舉行、由代理會長勃列琪主席、循例報告一九三八－三九年之會務報告及經濟報告外、卽開始選舉會長、結果、勃列琪當選、副會長四人、為凱泊司、李特、威爾遜及愛乞遜（愛氏係屬代勃列琪之遺缺）執行委員十二人、除正副會長為當然委員外、另選六人、計為扎許、馬歇爾、雷顏士、福勒司、柯華特、及盤脫、（盤係代愛乞遜遺缺、餘均未更動、）另一人則指定為軍隊代表、上訴委員五人、仍與上屆同、為克列福特、胡憲生、麥克那登、馬乞、威克司、書記仍為史必克、司庫則仍屬湯遜會計師、當選舉終了時、由執委馬歇爾提議、前任會長格林旭、在本會具有十四年之悠久歷史、今茲退休、當推為名譽主席、藉以誌念云云、當付表決、卽蒙全體通過、至討論第三案準許一九三九－四〇年度會員球隊一案時、僅由書記史必克宣佈報名結果、計甲組八隊、乙組十隊、丙組則達十九隊之多、其抉擇權則依去年成例、移交執委會辦理、至第一屆執委會日期大約在下星期內舉行云、據記者所得消息、則協會各委、於舉行年會之前一夕、曾舉行一預備會議、討論本屆各組球隊問題、結果麗都之昇入甲組、按照聯賽第九條規程、當可批准、而北西童之要求亦同樣可以准許、法商會與東塞萊仍照常參加、故本屆甲組仍為十隊、惟最感棘手者、厥為丙組問題、值此球塲成嚴重問題之時、驟增為十九隊之多、値使下次執委會時最煩惱事件也、茲探錄昨日宣佈之甲乙丙三組名單如下、

甲組（十隊）東華會、西捕斯、葡萄牙、聖芳濟、臘克斯、法商會、東塞萊、麗都會、北西童、

乙組（八隊）測量、青華、猶太、初級、俄軍、蘇亮爾、友聲、划船、（亞佩隆因係德僑組制、已退出、另增一划船會）、

丙組（十九隊）震旦、培德、公園聯、猶太、俄僑、衛生、同文、若文斯、優游、赫賓堡、敬聯、划船、福光、（卽上屆聖光）、波洛尼、馬司基、光福、華聯、凱旋、威司托、又聯賽委員會由球隊選出之三人、結果甲組仍由披索司蝶聯、而乙組亦由番萊司聯任、丙組則由培德會之菲第訂當選、

徑賽訓練法要綱（五）

戰畧

比賽的那兒賽跑員總會忘記他以前學得的幾條金科玉律、除非他立定主意、要走快一點、十分謹慎地獲取領導的地位、但最好的位置是取第二及第三兩個位、這兩個的位置是最佳運的、因為有他的敵人為他擋風、他在後面可以看到敵人的步伐、最後衝刺又很便利、為避免被兩三個敵人包圍起見、則當你想趕過他們的前面時、你可以將減速率、然後抄出、衝過他們的前面、否則他們會知到你的用意、暗中阻碍、你切勿要在彎曲處趕過別人、因為最無經驗的敵人也會追你走離他的外面、無形中你就要多跑路程、你跑多這幾碼或者會使你失敗、

一英里賽跑

在未開始訓練這項賽跑之前、每一個「一英里賽跑家」最低限度要穿起膠底鞋在草地上練習「慢跑」一個月、這是一英里賽跑家最重要的一部分工作、而他們常時輕視的、還有輕視、比之臨近比賽時然後開始練習為尤甚、

「慢跑」之後、還要繼着緩跑一英里又半、或二英里之路程及速跑一英里之四分三、但凡訓練一英里者至練習慢跑時、必要用立止時針來計時、練跑員的步伐判斷力必要準確、必要時、可以預定時間、所先後跑四個圈、以為比對、所有最著名的一英里賽跑家如羅富樂、（按羅氏為本文著者、去屆世運代表紐西蘭榮膺一千五百公尺冠軍造新紀錄）、納來、伍特遜等、練習時必借助止時計、故此他們對于跑某一部分路程的詳細時間、可隨便說出、賽跑員對于何種時間的分配是最適合、似乎因人而異、前世界紀錄保持者勒當（Ladoumegue）以四分九秒二跑完一英里、跑前半英里的時間與跑後半英里的時間幾乎相同、羅富樂的時間是四分七秒六、他以二分三秒六跑完前半英里、及以二分四秒跑完後半英里、前後相差僅一秒之五分二、極為接近、在另一方面、美國克銀漢打破羅氏之紀錄、他的後半英里的時間、超出前半英里的時間達四秒、這是氣力好的表現、但最好的辦法是預留氣力外、似乎用同樣時間跑前後兩半英里為宜、與跑八百八十碼的姿勢相同、除却納來以直體的姿勢外、其餘如羅富樂、克銀漢、及較杜郎、都是稍作傾前的姿勢、手部大約在腰部附近搖動時橫過身部、以求少用力而得絕大的休養、（待續）

酒論英雄

煮

一九三九－四〇年足球季、已於上週六由麗都會對聖芳濟之慈善賽揭開序幕、中西各勁旅均抹日厲兵、積極備戰、本屆除法商會因歐洲大戰爆發、球員恐多被徵召、其餘西捕斯東塞萊兩軍旅調動未定、將受影響外、大致與上屆相同、茲探誌各隊實力分誌如次、

麗都會

麗都會為上屆新興勁旅、榮膺史考托盃及初級盃兩項冠軍、已向聯會請由丙級越級昇甲組、按麗都猛將如雲、本屆除原有許文奎、孫錦順、李義臣等外、復得東華後衛鳥兆祥、中堅徐承動、右翼高保正、及由港返滬之苗華國來歸、實力增加雄厚、並聞將有港津健將數人被邀加入、實抱有保持史盃衞取甲組冠軍之雄心、左後衛張學堯楊金陵相繼離滬、由苗華國庖代、去年全隊唯一之弱點、亦可從此彌補矣、

東華會

東華會已於上週召集會議、決定繼續參加各賽、據該會管理委員黎寶駿表示、該會將側重訓練新進人才、並不專以奪取錦標為宗旨、按該隊雖以蔣、徐、高、轉赴麗都、周達云、卽將赴滇、稍受損失、但仍可組成一甲組球隊、守門一職、決由秦必高充任、後衛有莊友仁、及東山再起之陳洪光、中衛線有舒士耕、蔡聲森、張昭鵬、及前震旦隊員王興、前鋒線與上屆相同、為賈幼良、沈士彥、孫祥章、戴麟經、吳炳浩、及萬象華等、且陳洪光除守門外、其餘各職均所擅長、可資調動、不致不敷分配也、

法商會

法商會因歐戰發生以前、預冀本屆有燦爛前途、守門名將鮑賽仲重作馮婦、柯萊脫、派克、傑姆、華特、雪格倫、蒙諾脫、鮑休脫、仍合作參加、企圖再度稱霸、但鮑、柯、雪、蒙四將、最近恐將徵調入伍、於實力受重大打擊後、能否再側身甲組、殊成疑問、

聖芳濟

聖芳濟進步甚速、有「黑馬」之稱、為全

西捕隊

西捕隊為上屆史考托盃亞軍、因前西福斯健將康培爾、麥克隆服務警務隊、添加兩衛、守門仍為名震全滬之威利華特、益以後衛維克泰、右前衛惠斯胡特、防禦能力不弱、前鋒雖有許脫、飛、格林堡、克拉克、但活生、胡特萊老矣、故仍缺少一根對上好前鋒良材、

葡萄牙

聯賽中之葡萄牙為國際盃葡萄牙之基本隊伍、僅少法凡笑、維克泰兩健將、去年國際盃賽、中華會遭其毒手、可見其實力之雄厚、如老將馬山兒、柯拉沙、考斯坦仍出席領導、加以蘇若、奧列維拉、羅紫遼昆仲等、依然不失為一勁旅、

臘克斯

臘克斯日前舉行全體會議、西蒙斯、馬達當選為本屆正副隊長、該隊有法凡笑、阿達權兩名翼、及麥克登、勃里甯、馬達等諸鋒、進攻力量驚人、中堅西蒙斯尤為不可多得之人才、惜後衛較弱、故與他隊交鋒、射球紀錄雖高、但仍不能穩操勝券耳、

北西童

北西童為上屆六組亞軍、本屆可望升入甲組、茲聞希司、維及奎爾區兩健將已告脫離、但柯克倫、麥金台、魯根、史尼遜等仍為母校効力、球員個個年青力壯、可與聖芳濟相美、前途未可限量云、

今日潮汐
退　下午七時二十三分　上午十時十五分
漲　下午五時五十六分　上午二時十八分

明日潮汐
退　上午十一時三十分
漲　上午三時三十八分

各地通訊

渝財部禁止進口物品中 日用必需品特許購運
制定准許購運辦法八條 呈奉政院核准公布施行

（昆明通訊）渝財部為維特國際收支平衡、奠定戰時經濟政策起見，特制定非常時期禁止進口物品辦法四條，對於洋酒、海產、絲貨、化粧品、裝飾品、玩具、樂器、紙張、竹木藤器、與其他的代用品之一部份糖菓食品、罐頭食品、葷食、蔬菜、以及帶有奢侈性之毛貨、棉貨、木材、燃料等類，計共二百二十四稅則，均一律禁止進口，此為抗戰緊急時期撙節來源之必要措施，凡屬商民，均能仰體時艱，遵從法令而行，自禁止辦法公布以來，施行頗為順利，惟公司機關及團體個人，以若干禁運物品之中，內有許多確實需要，而國產品尚未能仿製替代者，如科學工業用品、醫藥衛生用品、慈善救濟用品、教育化學用品、宗教或其他各種用途等等，必需向外洋購運，在事實上所不可避免，擬請特准自行購運進口，不在禁止之列，當經財部酌核准後，認為所請不無理由，爰又規定禁止進口貨物領用進口特許辦法八條，呈奉行政院核准公佈，分送轉飭全國各地有關各機關暨各海關遵照辦理，茲經記者覓得該項辦法原文如下、

禁止進口貨物特許購運辦法

一、本辦法、據非常時期禁止進口物品辦法第三條訂定之、二、凡關於申請購運禁止進口物品及進口特許證事項、均須依照本辦法之規定辦理、三、進口特許證分為專用特許證、及商銷特許證兩種、其適用範圍照左列之規定（甲）進口專用特許證適用範圍、（子）政府機關 調劑、內市價對於若干禁運物品、須自行採購、委託商家代辦、（丑）公私立團體個人、一切正當企業、因科學工業、醫藥衛生、慈善救濟、教育文化、宗教或其他各種用途、對於禁運物品、有確實需要者、（寅）其他經政府認為應發進口專用特許証、（乙）進口商銷特許証專用範圍（子）糖商、海關稅則列第三八七甲乙兩項、（丑）煤油類、海關稅則列第五三二甲乙兩項、（寅）汽車類、海關稅則列第五二〇甲兩項、（四）專由特許範圍之物品、應由購運人先將擬運物品種類、名稱、牌號、及進口國別、需要數量、確切用途等項、詳細開明、填具申請書、送由中央主管部會核明、附具意見、轉送財部核定填給進口專用特許證、其申請書及特許證格式略）、（五）屬於商銷特許範圍物品、應由購運人先將擬運物品種類、名稱、牌號、及進口國別 估銷數量、用區域等項、詳細開明、填具申請書、逕送財政部核定、填給進口商銷特許證（其申請書及特許格式略）、（六）特許進口之上項物品、須由海關驗明專用特許或商銷特許證、方准報運進口、是項特許證於物品之外、並應由當地海關轉送財部備核、其中水陸邊境運內地分銷者、並須由進口海關換發分運單、以便稽查、（七）特許進口之禁止進口物品、如照現行有效之關章或專案一應行徵稅減稅者、仍照關章專案辦理、（八）本辦法自公布之日施行、

禁前已購貨物 商人商請變通

非常時期禁止進口物品辦法及禁止進口物發表 經中央公佈後、各省政府已令行財政廳遵辦、並通令各有關機關知照辦理、茲悉各進口商行、對於此項禁令、以為應劃分時期、分別辦理、以資救濟、而免損失、緣在禁止辦法未經公佈以前、商人對于不應禁物品、有早經購運到達海防、滇越路車輛不敷轉運、沿途堆積海防數月之久者、計已不在少數、此外業已訂購、尚未起運或裝運在途、將次進口者、亦事實下所必不可免、倘不加以分別、概行禁止、則商人資本、既已滙入賣方之手、於國際收支、並無平衡作用、而商人則已大受損害、殊非政府體恤之道、於稅收暗受損失影響、財部立法初意、固亦具有彈性之餘地、擬請財部、凡禁止運出口貨物在公佈法以前、已由開始購出或放運在途、經各商呈驗發貨或載運憑單、証明屬實者、各海關須驗明放行、若無確切証明、我在頒布辦法、始行購運者、即在嚴禁進口轉口之外、俾知遵守、以期持平云、

上海廠商工業衰落
原料缺乏運輸困難 目前勉強開工者為數日減 一部份橡膠工業勢將停工 熱水瓶製造廠商亦多歇業

（上海通訊）本市工業之黃金時代、亦隨外滙暴縮、及歐戰而成過去 因滬上生活程度日高後、市民購買力已大見衰落、而沿海各口岸、或遭軍事當局下令封鎖、或為方拒絕開放、以致貿易額亦告銳減、還來歐戰爆發後、土貨出口更大受打擊、如絲、茶、桐油、皮革、瓷器等、因運輸困難、銷路大都中斷、且本市著名絲廠、因原料將罄、紛紛實行減工、據記者探悉、目前勉強開工者、僅二十家左右、且九月底以後、有全部停工之說云、

（又訊）本市橡膠廠、在戰後復工者、有大中華、大上海、義生、民生、宏大、國泰、利亞、元元等共十餘家、因橡膠業各種原料大都仰給於外國、最近因受歐戰影響、原料來源中斷 價格飛漲不已、例如最主要原料白橡皮、每磅已漲至三四元、即紅橡皮、每磅亦漲至兩元以上、照目下成本、比出品市價相比、幾乎相差一倍、更以運來出口受阻、銷路呆滯、故各廠實已無法維持、茲悉橡膠業方面傳出消息、有一部分廠家、擬於下月暫行停工、一俟時局好轉、再行開工、故數千橡膠工人、現甚為焦急云、

（另訊）本市熱水瓶製銷業在滬戰中畧有損失、如閘北多廠全部被毀 損失最巨之立興廠、約在十餘萬金、現距戰事西移、迄已年餘、該業中之各廠家、俱已恢復原來狀況、惜華南交通被阻、各淪陷區中又因人民購買力薄弱、目前銷路祇恃南洋帮與本市、其範圍內較戰前大為窄狹、昨日記者向該業方面調查、水瓶之製造 大部分瓶殼、瓶胆二部、另有瓶料商、即專銷料玻及鐵皮等料再供給瓶膽瓶殼廠、鑒於膽廠之着、需費較大、故大部份熱水瓶廠、皆僅製殼一部、所有瓶胆、皆由胆廠訂造、自無製胆廠基、平均每五家熱水瓶廠中、瓶胆廠佔一家、互相合作、最近因金價關係、原料增漲、故水瓶之在一月前已漲、戰前相較比幾達一倍、目下歐洲復起戰爭、原料更形缺乏、致廠商方面艱困異常、市面所售貨品較一月前又漲二成、今成本加重、營業又無增進、而新廠之設、復如雨後春筍、該業中且多有廠設淪陷區者、故營業更難競爭、茲將所有各廠出品銷售於本市租界區域者、調查如下、計日華 商標雙魚、立興（長城）光大文記（金鼎）、三星（三星）、大華（海馬）、大通（美麗）。中星（三羊）、國光（英雄）、科學（三角）、永生（金龍）、振業（火車）、中華（泰山）、同昌（日星）、和泰（三五）、中國興業（雙喜）、翔華義記（燈塔）、復興（雙十）、永固（前門）、反華東金城等二十餘家云、

萬縣山城巡禮
瀟。灑。俊。逸。

萬縣的外景、頗瀟灑出塵、令人起天外之思、相形之下、重慶雖同是山城、便顯得雜亂無章踹跚擁腫了、

當我們站在船樓上眺望時、川江南岸的城市、大都是山城、蜀境山城之多、為全國各省之冠、萬縣是川省第二個大山城、但其風物之瑰麗、或許要超出所有其他同輩之上、在異鄉人的眼中、萬縣是含有濃厚幻想色彩的、縱然她的得名是在於最富市儈氣的商業意義、首先奪去我們視線的、是珠光橫溢的黛色山巒、山巒歸映中的天青色林木、林木掩照下的儼比的樓房、山中有樓、樓旁見山、兩相纏結、難解難分、乒山公園的哥特式大鐘樓、高聳入青空裏、巍峨得如一座孤峯、

流虹似的萬安大橋

萬安大橋、流虹似地啣接了東西兩個縣區、神彩飄逸而俊邁、其遺世絕俗的神秘姿態、反令我們想起唐人詩句「隱隱飛橋隔野烟」、山、樓、橋、水、光、影、青天與大江：：：：：：一切、都是那麼均勻、和諧、只許你沉醉、不容你有絲毫窺睬、返滿身來、對岸是一片油綠、綠色的小山崗、綠色的草木、一個牧童仰臥在牛背上、牛在安閒的低首嚼草、七月的風悠悠的飄着、

自己雖然興志未疲、但經不起舖樓與流水的誘惑、乃夠自偃舟登陸、這時是午後、夠爛陽光幅射在江面上、流水反映出熠火似地石榴紅、波瀾晖息萬變、

寬曠幽靜 西山公園

微病與所生、使我決心把自己的命運交給兩個轎夫：任他們把我抬到不知名的所在去、這是平生第一次乘轎、坐在上面、一種近於呵癢輕鬆的感覺、令我幾想狂笑一陣、但為理智上的慚愧所壓抑、嘴角上只掛着一串浮笑、像在扮演一齣淺薄的喜劇在公園門口下轎、驕轎夫勿候、逕自佐生的踱進去、園內是寬曠幽靜的、（重慶的中山公園比配來就多麼慚愧、）遊人不大多、網球場上有幾個年青人在打着排球、態度像是在寫哲學詩、並沒有虎虎生氣、然而黃沙道路是整潔的、平坦的、夾道白楊蓬蓬鬆鬆的如希臘女神的髮、充滿了浪漫的幻想、走在他的蟬蝗的綠色蔭影裏、一個人傾想獨語、對着青天獨語、

走完白楊道、經過一架靜、左近有泉水在冷冷流注、一陣陣涼爽的氣息環繞着紫藤架、沁人心脾、如入冰谷、有不勝高泰之感、地上是淫淋淋的、掩映着紫藤的疏疏綠蔭、注視久了、會忘掉夏日的炎熱、園內景物所表現的情調、從某方面說、頗有點類似北京中山公園的古茂、但向下俯瞰長江時、又會感到周圍的空氣是「青年」的、活潑的、有古蹟數處、然不足稱述、……淡紅色的鐘樓靜靜立在靠近園口門的所在、

太白岩是最高所在

我的第二個巡禮地是太白岩、這個山城的最高所在地、經過高衢塘、塘水濃綠、四周由垂柳拱衛着、了無足觀、畫片上所攝下的只是一個驪人的幻景、池旁的魁星閣（轎夫云係劉備祠、不知何解、）是玻璃瓦砌成的小建築巳荒廢、內有黃山谷的西山碑石鎸、殘闕不全、在守着寂寞的歲月、與牠作伴的是南個異鄉的難民、他從家鄉逃到這座古碑旁邊、夜間撫摸起淪陷的家園、心境該落寞得如這塊古碑吧、

經過若干幽僻的村落、我終於偃轎子拾石級登山、石級共有百餘磴、甚陡峻、坐在轎內不禁提心吊胆的、偶一回顧、「真心不免惶惶」、向前望去、「太白岩」三字衝入眼簾、是飽蘸有粉漿、寫在古蹟的岩石上的、字大如斗、筆力雄渾、有橫掃千軍的氣概、但可望而不可及、經過純縞洞、在閣門口遇惡犬、、道繞了許多胸子才達目的地、得逢所欲、用手指撫摸瑳瑳的岩石、岩石上面的白衁字跡、左右縱觀、幾個萬縣及長江景緻全入眼目、拾級上太白閣、倦然個目見流泉數十條、淙淙自山頂瀉下、清涼氣氛侵得了半個山麓、入閣闃無人聲、清幽古茂、疑此身非在人間、詩虛客室、當家正與三個遊着三繙長髯的老者斜倚靜楊閒談、燃火氣味、悠然自適、但（未完）

和乎？戰乎？

和乎？戰乎？

國事至於今日，眞可謂千鈞一髮，危急萬分。和乎？戰乎？當為全國同胞心中所橫梗着之一大問題。欲解答此問題者，請一看下列各種專書：

（一）汪先生撰 **曾仲鳴先生行狀** 附南華日報論評集第四輯（三續和戰問題之討論） 每冊定價五仙

目錄

（一）曾仲鳴先生行狀……汪兆銘
（二）寧不主義……一十來稿
（三）由三月廿九說到民主政治……胡嘉
（四）斥所謂某政治觀察家……源伯
（五）一個總駁斥……流沙
（六）議和的主體問題……豪
（七）議和的主體再論……豪
（八）斥吳稚暉……流沙
（九）再斥吳稚暉……流沙
（十）三個半月的回顧……莊默
（十一）美總統之和平建議……君秦
（十二）反侵略陣線之意……仲丹
（十三）遠東和平與國際干涉……默
（十四）抗日掩護下共產黨的發展……天游
（十五）論外交秘密……展如
五月各紀念日中的教訓
（十六）第三者的答問……
（十七）重慶洪封□□□□……胡嘉
（十八）和局的危機……流沙
（十九）評全國生產會議……流沙
（二十）抗戰宣傳與宣傳抗戰……成志
（廿一）「革命」與「反動」……流沙

（二）汪先生最近重要論文 舉一個例 每冊定價二仙

（三）汪先生重要聲明 附覆華僑某君書 每冊定價二仙

（四）再續和戰問題之討論 南華日報論評集第三輯 每冊定價五仙

出版者 香港南華日報社
發行處 香港南華日報部 荷里活道四十九號 電話二五六一二號

美泰電版公司

本公司精究營業新置機器專製各種銅鋅版及美術設計如蒙惠顧請電話通知立即派員前來接洽可節 貴客來往之勞也 地址香港荷里活道四十九號 電話二五六一二 印南華報電話 九龍臣耕萬 英皇子道一四五號 電話五一亦五二

滋水 **固腎丹**

[illegible]

三消 **甜尿特效丸**

[illegible]

撥毒搜 **痳瘋丹**

[illegible]

何輝鎣

[illegible]